

COMMITTENTE

COMUNE DI MORIMONDO

PIANO DI SICUREZZA E COORDINAMENTO

Art. 100, D. Lgs. n. 81 del 9 aprile 2008

Allegato XV, D. Lgs. 81/2008



OGGETTO:

Restauro e risanamento conservativo dell'edificio storico denominato "Casa dell'arco" posto all'ingresso del complesso monastico.

COMMITTENTE:

Comune di Morimondo

CANTIERE:

Casa dell'arco - Piazza san Bernardo- Morimondo (MI)

REDATTO DA:

GEOMETRA FEDERICO BELLÌ

1. Introduzione

Il presente Piano di Sicurezza e Coordinamento è redatto dal Coordinatore per la Sicurezza in fase progettuale (CSP) in conformità alle disposizioni dell'articolo 91 e dell'allegato XV del D. Lgs. 81/2008, così come modificato dal D. Lgs. 106/2009.

Esso rappresenta il documento progettuale della sicurezza nel cantiere individuato, e cioè, il documento nel quale il CSP ha individuato, analizzato e valutato tutti gli elementi che possono influire sulla salute e sicurezza dei lavoratori prima dell'inizio dei lavori per l'opera oggetto di realizzazione.

Il Piano di Sicurezza e Coordinamento contiene tutte le informazioni, le valutazioni e le misure richieste per legge o ritenute necessarie dal CSP per assicurare la tutela della salute e della sicurezza dei lavoratori nel cantiere in oggetto. Esso è il risultato delle scelte progettuali ed organizzative attuate in conformità alle prescrizioni dell'articolo 100 del D.Lgs. 81/2008.

Il presente Piano contiene pertanto l'individuazione, l'analisi e la valutazione dei singoli rischi e di tutti gli elementi richiesti per legge, con l'indicazione delle conseguenti procedure, degli apprestamenti e delle attrezzature atti a garantire per tutta la durata dei lavori il rispetto delle norme per la prevenzione degli infortuni e la tutela della salute dei lavoratori, con particolare riferimento alla eventuale presenza simultanea o successiva di più imprese o di lavoratori autonomi.

Contiene inoltre la stima dei costi della sicurezza, effettuata secondo le disposizioni dell'articolo 100 e del punto 4 allegato XV del D.Lgs 81/2008 ed il cronoprogramma dei lavori in cui sono indicate, in base alla complessità dell'opera, le lavorazioni, le fasi e le sottofasi di lavoro, la loro sequenza temporale e la loro durata.

Per facilità di riferimento e lettura, il piano è stato suddiviso in capitoli e paragrafi seguendo le prescrizioni di cui agli articoli succitati.

2. Identificazione e descrizione dell'opera

Ubicazione del cantiere

Casa dell'arco - Piazza san Bernardo- Morimondo (MI)

Descrizione sintetica dell'opera

Restauro e risanamento di tutte le strutture murarie, rifacimento copertura con recupero strutture lignee e coppi riutilizzabili; consolidamento e/o rifacimento solai; formazione vespai; completamento edificio con pavimenti, rivestimenti murari, intonaci esterni, serramenti interni ed esterni; impianti elettrico, termico, condizionamento, idrico-sanitario e ascensori.

Layout del cantiere

Vedi Planimetria allegata

3. Anagrafica di cantiere

Committente

Comune di Morimondo

Responsabile dei lavori

RUP Comune di Morimondo

Coordinatore in fase di progettazione

geometra Federico Belli- Vanzago (MI) - via della Filanda 1 - 02 93540117 federico@geobelli.it

Coordinatore in fase di esecuzione

geometra Federico Belli- Vanzago (MI) - via della Filanda 1 - 02 93540117 federico@geobelli.it

Progettisti

Progetto architettonico:

Arch. Giovanni Carminati - Buccinasco - Via Bologna 2

Studio AR.CA architetti Alessandro Rondona e Antonella Cassibba

Progetto strutturale:

Biesse Consulting - via Alberto da Giussano 7 Milano

Progetto impianti:

Project Engineering - via Bonsignore 53 Busto Arsizio

Direzione lavori

Progetto architettonico:

Arch. Giovanni Carminati - Buccinasco - Via Bologna 2

Studio AR.CA architetti Alessandro Rondona e Antonella Cassibba

Progetto strutturale:

Biesse Consulting - via Alberto da Giussano 7 Milano

Progetto impianti:

Project Engineering - via Bonsignore 53 Busto Arsizio

Imprese

Lavoratori autonomi

4. Documentazione da tenere in cantiere

Ai sensi della vigente normativa le imprese che operano in cantiere dovranno custodire presso gli uffici di cantiere la seguente documentazione:

- Notifica preliminare (inviata alla A.S.L. e alla D.P.L. dal committente o dal responsabile dei lavori e consegnata all'impresa esecutrice che la deve affiggere in cantiere);
- Piano di Sicurezza e di Coordinamento;
- Fascicolo con le caratteristiche dell'Opera;
- Piano Operativo di Sicurezza di ciascuna delle imprese operanti in cantiere ed eventuali relativi aggiornamenti;
- Titolo abilitativo alla esecuzione dei lavori;
- Copia del certificato di iscrizione alla Camera di Commercio Industria e Artigianato per ciascuna delle imprese operanti in cantiere;
- Documento unico di regolarità contributiva (DURC);
- Certificato di iscrizione alla Cassa Edile per ciascuna delle imprese operanti in cantiere;
- Copia del registro degli infortuni per ciascuna delle imprese operanti in cantiere;
- Copia del Libro Unico del Lavoro per ciascuna delle imprese operanti in cantiere;
- Verbali delle ispezioni effettuate dai funzionari degli enti di controllo che abbiano titolo in materia di ispezioni dei cantieri (A.S.L., Ispettorato del lavoro, I.S.P.E.S.L., Vigili del fuoco, ecc.);
- Registro delle visite mediche periodiche e di idoneità alla mansione;
- Tesserini di vaccinazione antitetanica;
- Certificati di idoneità per lavoratori minorenni;

Inoltre dovrà essere conservata negli uffici del cantiere anche la seguente documentazione:

- Contratto di appalto (contratto con ciascuna impresa esecutrice e subappaltatrice);
- Autorizzazione per eventuale occupazione di suolo pubblico;
- Autorizzazioni degli enti competenti per i lavori stradali (eventuali);
- Autorizzazioni o nulla osta eventuali degli enti di tutela (Soprintendenza ai Beni Architettonici e Ambientali, Soprintendenza archeologica, Assessorato regionale ai Beni Ambientali, ecc.);
- Segnalazione all'esercente l'energia elettrica per lavori effettuati in prossimità di parti attive;
- Denuncia di installazione all'I.S.P.E.S.L. degli apparecchi di sollevamento di portata superiore a 200 kg, con dichiarazione di conformità a marchio CE;
- Denuncia all'organo di vigilanza dello spostamento degli apparecchi di sollevamento di portata superiore a 200 kg;
- Richiesta di visita periodica annuale all'organo di vigilanza degli apparecchi di sollevamento non manuali di portata superiore a 200 kg;
- Documentazione relativa agli apparecchi di sollevamento con capacità superiore ai 200 kg, completi di verbali di verifica periodica;
- Verifica trimestrale delle funi, delle catene incluse quelle per l'imbracatura e dei ganci metallici riportata sul libretto di omologazione degli apparecchi di sollevamenti;
- Piano di coordinamento delle gru in caso di interferenza;
- Libretto d'uso e manutenzione delle macchine e attrezzature presenti sul cantiere;
- Schede di manutenzione periodica delle macchine e attrezzature;
- Dichiarazione di conformità delle macchine CE;
- Libretto matricolare dei recipienti a pressione, completi dei verbali di verifica periodica;
- Copia di autorizzazione ministeriale all'uso dei ponteggi e copia della relazione tecnica del fabbricante per i ponteggi metallici fissi;
- Piano di montaggio, trasformazione, uso e smontaggio (Pi.M.U.S.) per i ponteggi metallici fissi;
- Progetto e disegno esecutivo del ponteggio, se alto più di 20 m o non realizzato secondo lo schema tipo riportato in autorizzazione ministeriale;
- Dichiarazione di conformità dell'impianto elettrico da parte dell'installatore;
- Dichiarazione di conformità dei quadri elettrici da parte dell'installatore;
- Dichiarazione di conformità dell'impianto di messa a terra, effettuata dalla ditta abilitata, prima della messa in esercizio;
- Dichiarazione di conformità dell'impianto di protezione dalle scariche atmosferiche, effettuata dalla ditta abilitata;
- Denuncia impianto di messa a terra e impianto di protezione contro le scariche atmosferiche (ai sensi del D.P.R. 462/2001);
- Comunicazione agli organi di vigilanza della dichiarazione di conformità dell'impianto di protezione dalle scariche atmosferiche.

4. Documentazione da tenere in cantiere (segue)

Telefoni di emergenza

Pronto soccorso 118

Elisoccorso 118

Vigili del fuoco 115

Polizia 113

Carabinieri 112

ASL 02/942661268

Acquedotto AMI ACQUE 800 175 571

ENEL NUMERO VERDE GUASTI 803 500

Gas Snam Rete gas 029465610

Telecom (segnalazione guasti) 187

Comune ufficio tecnico 02.94.96.19.41/2

Per i numeri dei coordinatori, committenti e impresa vedasi la sezione dedicata ai soggetti del cantiere.

5. Area del cantiere

Caratteristiche dell'area di cantiere

Portanza: media.

Giacitura e pendenza: pressoché pianeggiante.

Tipo di terreno: sufficientemente compatto.

Presenza di frane o smottamenti: nessuna frana o smottamento è stata mai segnalata in questa zona. Comunque non verranno mai installate opere provvisorie su terreno di riporto soggetto a franamenti.

Profondità della falda: la falda si trova a oltre 10 metri e non è previsto il suo innalzamento, né è possibile il suo inquinamento in quanto non vengono utilizzate sostanze inquinanti che possono filtrare nel terreno.

Pericolo di allagamenti: il cantiere si trova in posizione tale che in caso di forte pioggia non dovrebbe verificarsi alcun allagamento. In ogni caso verranno realizzati appositi canali per l'allontanamento delle acque superficiali, in modo che esse non vadano ad infiltrarsi negli scavi, ed atti ad evitare che il ruscellamento possa diminuire la stabilità delle opere provvisorie.

Bonifica preventiva da ordigni bellici: non è prevista la fase di bonifica preventiva da ordigni bellici.

Contesto ambientale

L'area del cantiere è situata nel centro storico di Morimondo; l'edificio oggetto di restauro ha l'accesso da un cortile recintato sul fronte; è confinante a nord est con edificio addossato con arco sotto cui passa la strada di accesso al complesso monastico di Morimondo. Sul retro l'edificio affaccia su corte aperta e recintata.



5. Area del cantiere (segue)



5. Area del cantiere (segue)



5. Area del cantiere (segue)



5. Area del cantiere (segue)



5. Area del cantiere (segue)

Rischi esterni all'area di cantiere

Altri cantieri nelle immediate vicinanze: nessuno.

Attività pericolose: nessuna attività pericolosa risulta essere insediata in vicinanza del medesimo.

Rischi trasmessi all'area circostante

Caduta di materiali all'esterno del cantiere: nelle zone di confine con aree dove è possibile il passaggio o la presenza di persone verranno installati gli opportuni mezzi provvisori per evitare la caduta di materiali sui pedoni.

Trasmissione di agenti inquinanti: dato che in cantiere non vengono usati agenti chimici altamente inquinanti, è da escluderne la possibile trasmissione all'esterno.

Propagazione di incendi: verrà messa in atto una sorveglianza specifica da attuarsi durante le operazioni di saldatura e durante ogni altra operazione che possa propagare l'incendio ad altri edifici.

Propagazione di rumori molesti: la propagazione dei rumori verrà ridotta al minimo, utilizzando attrezzature adeguate e organizzando il cantiere in modo che i lavori più rumorosi, in vicinanza delle altre proprietà, vengano eseguiti nelle ore centrali della mattinata e del pomeriggio. Inoltre prima dell'uso di utensili particolarmente rumorosi (es. martelli pneumatici) verrà dato preavviso alle proprietà adiacenti.

Propagazione di fango o polveri: durante le fasi di demolizione verranno irrorate con acqua le opere da demolire in modo tale che le polveri non si propaghino all'esterno, sempre che tale operazione sia possibile e non interagisca con impianti elettrici e simili. Inoltre in caso di pioggia e in presenza di fango, i conducenti dei mezzi che accedono dal cantiere alla via pubblica laveranno con getto d'acqua le ruote per evitare che il fango invada la sede stradale. Per impedire l'accesso involontario di non addetti ai lavori alle zone corrispondenti del cantiere, si dovranno adottare opportuni provvedimenti quali segnalazioni, delimitazioni, scritte e cartelli ricordanti il divieto d'accesso (cartelli di divieto) ed i rischi quivi presenti (cartelli di avvertimento); tali accorgimenti dovranno essere di natura tale da risultare costantemente ben visibili.

Le zone di lavoro del cantiere, quelle di stoccaggio dei materiali e manufatti e quelle di deposito-sosta dei mezzi meccanici dovranno essere delimitate da una robusta e duratura recinzione.

Gli elementi costituenti la recinzione su spazio pubblico dovranno essere segnalati con delle sbarre rosse e bianche inclinate di circa 45 gradi e dipinte od applicate in modo da risultare ben visibili ed identificabili da terzi. Durante le ore notturne l'ingombro di questi dovrà risultare visibile per mezzo di opportuna illuminazione sussidiaria.

6. Organizzazione del cantiere

Modalità per le recinzioni, gli accessi e le segnalazioni

Tutta l'area del cantiere verrà recintata allo scopo di impedire l'ingresso ai non addetti ai lavori. La recinzione verrà realizzata con materiali robusti e di altezza tale da rendere non equivoco il divieto di accesso. Verranno osservate le norme presenti nel regolamento edilizio comunale. Apposito cartello indicherà i lavori, gli estremi della concessione, i nominativi di tutte le figure tecniche che hanno partecipato o che parteciperanno alla costruzione (per le opere pubbliche vedasi circ. LL.PP. 01/06/1990). Verranno inoltre installati i cartelli di divieto e di avviso previsti per legge. I depositi di materiali verranno realizzati all'interno della recinzione in modo tale da non costituire intralcio ai percorsi pedonali e veicolari. Al cantiere si accederà tramite apposita porta che si aprirà verso l'interno e sarà inoltre munita di catenaccio di chiusura.

Delimitazione delle zone soggetto a pubblico transito.

Particolare cautela verrà osservata nelle delimitazioni delle zone soggette a pubblico transito. In particolare gli eventuali ponteggi, su esse prospettanti, saranno provvisti di idonei parasassi e di reti di protezione contro la caduta di materiali dall'alto. Ove il cantiere occupa parte della sede stradale o comunque è in prossimità di essa, le opere provvisorie verranno opportunamente segnalate con cartelli, bande colorate e segnalatori notturni.

Delimitazione delle zone soggetto a pubblico transito.

Tutta l'area occupata dal ponteggio è chiusa con un assito di legno avente altezza di circa 2 mt, dotato di una porta con lucchetto.

La recinzione è segnalata con luci notturne e con cartelli indicanti il pericolo di caduta di materiali dall'alto e il divieto di transito in vicinanza del ponteggio.

Servizi igienico-assistenziali

Prefabbricato tipo chimico:

Nel cantiere è installato un servizio igienico a funzionamento chimico con additivo chimico antifermentativo antiodore, con pozzetto liquami a caduta diretta privo di meccanismi idraulici con capacità di circa 180 lt. / usi 250 - 300.

Il servizio è dotato di sapone liquido e salviette di carta monouso. L'areazione è garantita da finestratura apribile.

Uffici prefabbricati:

Nel cantiere è installato un box prefabbricato ad uso ufficio. Il box ha pareti coibentate ed è dotato di impianto elettrico, di riscaldamento e di impianto di illuminazione. E' arredato con una scrivania e sedie. La zona di installazione è individuata dal layout di cantiere in modo da essere facilmente accessibile dai visitatori senza che questi siano costretti a transitare in zone pericolose del cantiere.

prefabbricato mensa:

Sarà installata un prefabbricato ad uso mensa o considerata la vicinanza di un pubblico locale di ristorazione, vengono presi accordi verbali con il gestore in modo tale che le maestranze possano utilizzare detto locale.

Spogliatoio:

Ad uso spogliatoio viene utilizzato un prefabbricato attrezzato con armadietti e attaccapanni. Il locale è riscaldato nei mesi invernali.

Si utilizza l'acqua potabile dell'edificio:

L'acqua ad uso potabile per le maestranze è fornita dall'impianto idrico dell'edificio oggetto dell'intervento. Alle maestranze verranno forniti bicchieri di carta monouso e sarà vietato loro di bere vicino a gomme o rubinetti.

Viabilità principale di cantiere

Accesso carraio esistente:

6. Organizzazione del cantiere (segue)

Per l'accesso al cantiere verrà utilizzato l'accesso carraio da relazionare sulla recinzione della corte sul retro dell'edificio; avrà una larghezza tale da permettere il transito degli automezzi. Durante le fasi di manovra dei mezzi verrà inibito il transito alle persone

Accesso pedonale:

Sarà utilizzato il cancello esistente.

Viabilità a senso unico:

Il percorso dei mezzi meccanici si svolge a senso unico di marcia ed è indicato nel layout di cantiere. Il senso di marcia è indicato da apposito cartello. L'appaltatore può modificare il percorso dando preavviso al coordinatore in fase di esecuzione. In ogni caso l'appaltatore si atterrà alle seguenti specifiche: il traffico pesante dovrà essere incanalato lontano il più possibile da scavi, dai montanti del ponteggio e dalle impalcature, viene posto l'obbligo di transitare a passo d'uomo.

Il percorso è tenuto libero da ostacoli e il fondo è mantenuto regolare.

I percorsi pedonali sono individuati in modo da evitare possibili interferenze tra pedoni e mezzi.

Nelle vie di circolazione è garantita una buona visibilità (non inferiore a 50 lux).

Il percorso pedonale è inibito sotto ponti sospesi, a sbalzo o scale aeree.

Viabilità esterna al cantiere

Il cantiere sorge su un'area del centro storico che ha viabilità con accessi limitati. Le strade sono pavimentate a ciottoli. La strada dalla quale si accede al cantiere si restringe in corrispondenza della casa con arco dal quale si accede alla piazza del monastero. Nelle fasi in cui occorre realizzare il ponteggio sulla strada, tale ponteggio avrà sezione ridotta (circa 50-60 cm) per i primi 4 mt di altezza per permettere comunque il passaggio.

Impianti e reti di alimentazione

Entro tre metri dal punto di consegna verrà installato un interruttore onnipolare, il cui disinserimento toglie corrente a tutto l'impianto del cantiere.

Subito dopo è installato il quadro generale dotato in interruttore magnetotermico contro i sovraccarichi e differenziale contro i contatti accidentali ($I_{\Delta} < 0.3-0.5''$).

I quadri elettrici sono conformi alla norma CEI EN 60439-4 (CEI 17-13/4) con grado di protezione minimo IP44. La rispondenza alla norma è verificata tramite l'applicazione sul quadro di una targhetta dove sono leggibili il nome del costruttore e marchio di fabbrica dell'ASC, la natura e il valore nominale della corrente.

Le linee di alimentazione mobili sono costituite da cavi tipo H07RN-F o di tipo equivalente e sono protette contro i danneggiamenti meccanici.

Le prese a spina sono conformi alla norma CEI EN 60309 (CEI 23-12) e approvate da IMQ, con grado di protezione non inferiore ad IP67 (protette contro l'immersione) e sono protette da interruttore differenziale. Nel quadro elettrico ogni interruttore protegge non più di 6 prese.

Le prese a spina delle attrezzature di potenza superiore a 1000 W sono del tipo a inserimento o disinserimento a circuito aperto.

Per evitare che il circuito sia rinchiuso intempestivamente durante l'esecuzione dei lavori elettrici o per manutenzione apparecchi ed impianti, gli interruttori generali di quadro saranno del tipo bloccabili in posizione di aperto o alloggiati entro quadri chiudibili a chiave.

Nel cantiere la tensione massima sulle masse metalliche non supera i 25 V (CEI 64-8/7), considerando massa esterna qualunque parte metallica con resistenza verso terra minore 200 Ohm. Tutte le masse metalliche, siano essi macchinari o opere provvisorie (es. ponti), sono collegate a terra. Tutti i collegamenti a terra vengono coordinati con l'interruttore generale. Le baracche metalliche saranno collegate all'impianto qualora presentino una resistenza verso terra inferiore a 200 Ohm.

Il numero di dispersori e il loro diametro è calcolato e verificato dall'installatore.

E' fatto divieto alle maestranze di collegare a terra gli apparecchi elettrici alimentati a bassissima tensione o alimentati da trasformatore.

La protezione contro i contatti indiretti è assicurata dall'interruttore differenziale, dall'impianto di terra, dall'uso di idonei dpi (guanti dielettrici, scarpe isolanti) da parte delle maestranze.

Sarà verificata anche la necessità di un impianto di protezione contro le scariche atmosferiche, anche se tale

6. Organizzazione del cantiere (segue)

impianto di norma è richiesto per opere provvisorie avente uno sviluppo in altezza di una certa importanza. (vedasi anche norma CEI 81-1 1990 e la guida CEI-ISPLES 81/2 1995). Nei ponteggi metallici, se necessita l'impianto di contro le scariche atmosferiche, la messa a terra verrà realizzata massimo una ogni 25 metri lineari.

Impianti di illuminazione

In cantiere è garantito un livello di illuminamento non inferiore a 30 lux, nei luoghi più bui ottenuta tramite lampade o proiettori alimentati a 220V direttamente dalla rete (grado di protezione IP55).

Modalità di accesso dei mezzi di fornitura dei materiali

I mezzi di fornitura dei materiali accedono al cantiere dal cancello che sarà predisposto sulla corte a retro dell'edificio. Per arrivare al cantiere, trattandosi di zona a traffico limitato, occorre richiedere necessarie autorizzazioni alla polizia locale.

Dislocazione degli impianti di cantiere

Nel layout di cantiere è segnalata la posizione del pannello di controllo dell'impianto elettrico, contenente l'interruttore generale e la posizione degli estintori.

La posizione dell'impianto elettrico sottoterra e in genere degli impianti di adduzione in prossimità di zone soggette a scavo, la cui rottura può cagionare danno alla salute dei lavoratori, è segnalata mediante appositi mezzi visivi.

Dislocazione delle zone di carico e scarico

Il carico e lo scarico di materiale avviene in zone appositamente destinate ed individuate nel layout di cantiere.

Dette zone sono mantenute libere e non devono essere occupate da attrezzature o da materiali di risulta.

Nel caso una zona non possa essere utilizzata per lo scarico, l'individuazione di un'altra zona è eseguita a cura del responsabile del cantiere, previa richiesta al CSE.

Dislocazione delle zone di deposito

Ubicazione: ai fini dell'ubicazione dei depositi, l'impresa deve considerare opportunamente la viabilità interna ed esterna, le aree lavorative, l'eventuale pericolosità dei materiali ed i problemi di stabilità del terreno.

E' fatto divieto di predisporre depositi di materiali sul ciglio degli scavi ed accatastamenti eccessivi in altezza; il deposito di materiale in cataste, pile, mucchi va sempre effettuato in modo razionale e tale da evitare crolli o cedimenti pericolosi.

E' fatto obbligo di allestire i depositi di materiali - così come le eventuali lavorazioni che possono costituire pericolo - in zone appartate del cantiere e delimitate in modo conveniente.

Accatastamento materiali: l'altezza massima per le cataste deve essere valutata in funzione della sicurezza al ribaltamento, dello spazio necessario per i movimenti e della necessità di accedere per l'imbraco; le cataste non devono appoggiare o premere su pareti non idonee a sopportare sollecitazioni.

Occorre utilizzare adeguate rastrelliere per lo stoccaggio verticale dei materiali (lamiera, lastre o pannelli). Le scorte di reattivi e solventi vanno tenuti in un'area fresca, aerata e protetta dalle radiazioni solari.

Se si dovessero riscontrare delle problematiche di stoccaggio, i materiali dovranno essere trasportati in cantiere giornalmente o settimanalmente in funzione delle lavorazioni da compiersi.

Gli impalcati dei ponteggi, e le relative zone di passaggio, dovranno essere mantenute sgombre da materiali ed attrezzature non più in uso; i materiali eventualmente depositati sul ponteggio dovranno essere quelli strettamente necessari per l'andamento dei lavori.

Movimentazione dei carichi: per la movimentazione dei carichi dovranno essere usati, quanto più possibile, mezzi ausiliari atti ad evitare o ridurre le sollecitazioni sugli addetti. Al manovratore del mezzo di sollevamento o trasporto dovrà essere garantito il controllo delle condizioni di tutto il percorso, anche con l'ausilio di un eventuale aiutante. I percorsi per la movimentazione dei carichi sospesi dovranno essere scelti in modo da evitare, quanto più possibile, che essi interferiscano con zone in cui si trovino persone; diversamente la movimentazione dei carichi dovrà

6. Organizzazione del cantiere (segue)

essere opportunamente segnalata al fine di consentire il loro spostamento.

Deposito del materiale da costruzione: il layout di cantiere individua la zona da utilizzarsi per l'accatastamento dei materiali da costruzione. L'appaltatore potrà rilocalizzare l'area previa preavviso al coordinatore in fase esecutiva. L'area è posizionata in modo da non interferire con apprestamenti o con le attrezzature o con passaggi pedonali. Il materiale è accatastato in modo ordinato e, per i materiali impilati, verranno utilizzati appositi bancali con paletizzazione al suolo. In ogni caso il materiale verrà accatastato in modo da evitare crolli intempestivi o cedimenti del terreno.

Deposito del materiale di risulta: il layout del cantiere individua l'area utilizzata per l'accatastamento temporaneo dei materiali di risulta. L'area è scelta in modo tale da non interferire con le zone di passaggio e da non creare pericoli di franamento. Il materiale è accatastato in modo tale da evitare crolli intempestivi.

Alle maestranze è fatto divieto di gettare materiale tossico o nocivo.

Gestione dei rifiuti in cantiere

Si riportano di seguito le modalità di gestione dei rifiuti prodotti in cantiere, che dovranno essere seguite da parte delle imprese.

Smaltimento in discarica di macerie prodotte in cantiere: le macerie devono essere depositate in un'area delimitata e segnalata attraverso apposita cartellonistica, dove deve essere indicato il cod. CER del rifiuto e la descrizione dello stesso (CER 17.09.04, rifiuti misti dell'attività di costruzione e demolizione).

I rifiuti non pericolosi (macerie) stoccati in cantiere devono essere avviati alle operazioni di recupero o smaltimento: al raggiungimento dei 20 mc, ogni due mesi o almeno una volta all'anno se non si raggiungono i 20 mc.

La presa in carico delle macerie (la registrazione su apposita modulistica della quantità di macerie stoccate nel cantiere prima di essere recuperate o portate allo smaltimento) deve essere annotata sul registro di carico e scarico dei rifiuti entro una settimana dalla produzione delle stesse, nel caso in cui il rifiuto sopraccitato venga consegnato a terzi per le fasi di recupero o smaltimento. Il registro di carico e scarico dei rifiuti deve essere vidimato presso l'Ufficio competente.

Il trasporto delle macerie alla discarica può essere effettuato direttamente dalla ditta produttrice del rifiuto, senza la necessità di ottenere autorizzazioni, in quanto non rientra nella categoria dei rifiuti pericolosi. Si rende noto che il trasporto delle macerie deve essere accompagnato da apposito formulario di identificazione vidimato presso l'Ufficio competente.

Attività di recupero delle macerie prodotte in cantiere: le macerie devono essere depositate in un'area delimitata e segnalata attraverso apposita cartellonistica, dove deve essere indicato il cod. CER del rifiuto e la descrizione dello stesso (CER 17.09.04, rifiuti misti dell'attività di costruzione e demolizione). La fase di stoccaggio dei rifiuti prima del recupero, viene definita messa in riserva e deve essere autorizzata dalla Provincia territorialmente competente.

La presa in carico delle macerie (la registrazione su apposita modulistica della quantità di macerie stoccate nel cantiere prima di essere recuperate o portate allo smaltimento) deve essere annotata sul registro di carico e scarico dei rifiuti entro 24 ore dalla produzione delle stesse. Il registro di carico e scarico dei rifiuti deve essere vidimato presso l'Ufficio competente.

Le macerie prima di poter essere riutilizzate, devono essere sottoposte ad un processo di recupero autorizzato dalla Provincia territorialmente competente.

Il processo di recupero sopraccitato deve rispondere ai requisiti richiesti dal DM 5.02.98 ed in particolare: macinazione, vagliatura, selezione granulometrica e separazione della frazione metallica e delle frazioni indesiderate. Il prodotto così ottenuto deve essere sottoposto al test di cessione, presso un laboratorio chimico autorizzato. La durata del test di cessione è di circa venti giorni. Una volta ottenuto il risultato del test, se rispondente ai parametri di legge, la materia prima ottenuta può essere riutilizzata in diversi siti. La validità del test di cessione è di 2 anni.

Il trasporto delle macerie dalla sede dove avverrà la fase di recupero può essere effettuata direttamente dalla ditta

6. Organizzazione del cantiere (segue)

produttrice del rifiuto (ditta A) senza la necessità di ottenere autorizzazioni, in quanto non rientra nella categoria dei rifiuti pericolosi. Nel caso in cui la demolizione venga effettuata dalla (ditta A), mentre il trasporto ed il recupero delle macerie vengano affidati alla (ditta B), si rende noto che quest'ultima deve essere autorizzata (dagli organi competenti) sia al trasporto dei rifiuti, che al riutilizzo degli stessi. Inoltre la ditta (A) deve ottenere copia delle autorizzazioni al trasporto e recupero della ditta "B". Si rende noto che il trasporto delle macerie deve essere accompagnato da apposito formulario di identificazione in entrambi i casi. Il formulario di identificazione deve essere vidimato presso l'Ufficio competente.

Le ditte che effettuano attività di recupero di rifiuti sono tenute a comunicare annualmente tramite la denuncia al catasto dei rifiuti le quantità e le caratteristiche qualitative dei rifiuti recuperati.

Altre tipologie di rifiuti: dalla lavorazione in cantiere possono scaturire altre tipologie di rifiuti oltre alle macerie, quali a titolo puramente indicativo e non esaustivo: bancali in legno, carta (sacchi contenenti diversi materiali), nylon, latte sporche di vernici, bidoni sporchi di collanti, guanti usurati.

Per ogni tipologia di rifiuto, deve essere attribuito un codice CER. Per i rifiuti sopraindicati essi sono: 15.01.06 imballaggi in materiali misti, 15.01.04 imballaggi metallici, 15.01.02 imballaggi in plastica, 15.02.03 indumenti protettivi.

7. Informazioni di carattere generale

Misure di protezione contro i rischi provenienti dall'ambiente esterno

Non sono stati rilevati rischi provenienti dall'esterno

Misure di protezione connesse alla presenza di linee aeree o interrate

Linee elettriche aeree esterne al cantiere: è presente una linea Enel di illuminazione la cui distanza non interferisce con il cantiere. In ogni caso nessuna opera provvisoria verrà installata (gru, ponteggi) a meno di 5 metri dalla linea, tenendo anche conto della lunghezza dei materiali sollevati. Particolare cautela verrà osservata durante il transito in vicinanza di linee elettriche, specie per i mezzi con bracci meccanici.

Linee elettriche aeree interne al cantiere: le linee elettriche, eventualmente presenti sulla facciata del fabbricato, verranno rimosse a cura dei tecnici Enel prima dell'inizio dei lavori.

Linee elettriche interrate: nella zona perimetrata del cantiere le planimetrie dell'Enel non segnalano alcuna linea di loro proprietà. Nel caso che vengano individuate linee private, esse vanno opportunamente segnalate e nessuno scavo dovrà eseguirsi a meno di 1.50 metri di distanza.

Acquedotto cittadino: l'acquedotto cittadino transita al centro della via pubblica e non costituisce intralcio ai normali lavori.

Fognatura pubblica: la fognatura pubblica transita al centro della via pubblica e non costituisce intralcio ai normali lavori. È opportuno però adottare sistemi che impediscano il ritorno di acque (ad esempio in presenza di forti temporali) utilizzando una valvola di non ritorno.

Rete del gas di città: la rete del gas transita lungo la via e non costituisce intralcio ai lavori. Nessuna linea privata transita nell'area del cantiere. Comunque nel caso che fosse rilevata una rete, prima dell'inizio delle operazioni, il tracciato verrà opportunamente segnalato con calce bianca e strisce colorate fissate su paletti. Lo scavo in vicinanza di detti tubi verrà eseguito con l'assistenza di persona munita di badile che verifichi la posizione del tubo.

Rete telefonica: nessuna rete telefonica transita nell'ambito del cantiere.

Altri: nessun altro impianto risulta transitare nell'area del cantiere. Prima dell'inizio degli scavi il coordinatore all'esecuzione dei lavori eseguirà un sopralluogo per verificare la presenza di linee o reti non segnalate.

Misure generali di protezione contro il rischio di seppellimento

Prima di procedere alle operazioni di scavo verranno accertate le condizioni intrinseche (proprie del terreno) ed estrinseche (provenienti dall'ambiente). Gli scavi non saranno eseguiti in vicinanza di opere provvisorie (ponti, impalcature, gru ecc.). Le pareti dello scavo avranno una inclinazione tale da evitare il franamento. Nel caso che lo scavo debba essere eseguito a parete verticale ed ad una profondità maggiore di 1,50 metri, le pareti saranno opportunamente armate. Per profondità comprese tra 1,00 e 1,50 metri e in presenza di lavori che obbligano le maestranze a lavorare chini all'interno dello scavo (es. posa in opera di tubazioni), verranno comunque eseguite opere o sistemi che evitino il franamento delle pareti. Sul bordo degli scavi non verrà depositato materiale, né transiteranno mezzi pesanti. Gli scavi saranno provvisti di veloci vie di fuga, realizzate anche mediante gradinate armate o mediante scale. Lungo tutto il perimetro dello scavo verrà realizzato un riparo atto ad evitare la caduta di persone al suo interno.

Misure generali di protezione contro il rischio di annegamento

Non sono previsti lavori in prossimità di corsi o bacini d'acqua

Misure generali di protezione contro il rischio di caduta dall'alto

La caduta di persone da posti di lavoro, a quota maggiore di 2 metri dal piano sottostante, verrà impedita con idonee misure di prevenzione, di norma parapetti, ripiani, passerelle, ponteggi, ecc. Quando non sia possibile l'installazione di tali mezzi, verranno utilizzate misure collettive o personali tali da ridurre al minimo il danno conseguente alle eventuali cadute (es. reti di protezione, funi di trattenuta ecc.).

7. Informazioni di carattere generale (segue)

Misure generali di sicurezza in caso di estese demolizioni

I lavori di estese demolizioni procederanno secondo un apposito programma, firmato dall'imprenditore e dal direttore tecnico di cantiere.

Prima di iniziare le opere di demolizione verrà verificato lo stato di conservazione delle strutture oggetto dell'intervento e, se presenti, delle strutture adiacenti, nonché individuata la tipologia strutturale e il suo comportamento statico. Tali verifiche hanno lo scopo di valutare la stabilità del fabbricato. I lavori di demolizione procederanno dall'alto verso il basso e il materiale sarà convogliato in appositi canali e opportunamente bagnato per evitare il diffondersi di polveri. Le demolizioni manuali avverranno da appositi ponteggi autoportanti. Solo per i muri isolati di altezza inferiore a tre metri, è ammessa la demolizione per ribaltamento facendo uso di escavatore meccanico, sempre che tale operazione, tenendo conto anche delle vibrazioni, non pregiudichi la stabilità di altre strutture. I lavori di demolizione saranno effettuati da maestranze particolarmente esperte. Prima di procedere ai lavori di demolizione, verificare che gli impianti siano completamente disattivati. Nella zona oggetto della demolizione è vietato il transito di persone.

Misure di sicurezza contro i rischi di incendio o esplosione

Per le sostanze infiammabili eventualmente presenti in cantiere, verranno adottate adeguate misure di prevenzione. In particolare non verranno eseguiti lavori suscettibili di innescare incendi o esplosioni (es. impermeabilizzazione a caldo in vicinanza di legno e altro materiale) e gli addetti, nel maneggiare tali sostanze, indosseranno indumenti atti a impedire l'accumulo elettrostatico. Nel cantiere saranno installati idonei estintori e i cartelli avvisatori del pericolo.

Misure di protezione contro gli sbalzi eccessivi di temperatura

Per evitare (per quanto possibile) l'esposizione delle maestranze alle temperature eccessivamente fredde ed eccessivamente calde, esse utilizzeranno idonei indumenti e si provvederà alla alternanza degli addetti all'esposizione.

Misure di protezione contro i rischi da esposizione ad agenti chimici

Identificazione dei fattori di rischio: vengono preventivamente identificate le lavorazioni nelle quali necessita l'uso di sostanze chimiche potenzialmente dannose per i lavoratori, siano esse classificate pericolose o meno.

Vengono altresì identificate le eventuali emissioni esterne alle lavorazioni provenienti dall'ambiente esterno o dall'attività del committente.

Individuate le lavorazioni o le fonti emissive, vengono identificate le sostanze al fine di attuare le adeguate misure di prevenzione.

Identificazione dei lavoratori esposti al rischio: per ogni singola lavorazione nella quale si fa uso di agenti chimici, vengono individuati i lavoratori che possono subire danni dall'uso diretto o indiretto di dette sostanze. Vengono altresì valutate la durata, il livello di esposizione e i valori limite professionali e biologici.

Per le emissioni esterne vengono identificate ed opportunamente segnalate le zone di influenza all'interno delle quali occorre attuare le misure di cui al successivo punto "Misure di prevenzione e protezione".

Identificazione dei rischi a cui sono sottoposti i lavoratori: in presenza di agenti chimici vengono individuati i rischi ed i danni alla salute dei lavoratori ed in particolare:

- incendi o esplosioni a causa del grado di infiammabilità delle sostanze o per la creazione di miscele esplosive nel caso vengano a contatto di acqua, aria od altre sostanze;
- aumento del pericolo di cancro per contatto, ingestione o inalazione;
- intossicazioni per contatto o inalazione;
- lesioni cutanee per contatto;
- danni ereditari nelle prole per contatto, inalazione o ingestione;
- sensibilizzazioni e allergie per contatto, inalazione o ingestione;
- combinazione di sostanze chimiche.

7. Informazioni di carattere generale (segue)

Misure di prevenzione e protezione: in presenza di agenti chimici nocivi vengono adottate le seguenti misure di prevenzione e protezione:

- viene preliminarmente valutata la possibilità di sostituire gli agenti chimici con sostanze a più basso tasso di tossicità;
- vengono ridotti al minimo i lavoratori a contatto con le sostanze e il tempo in cui il lavoratore rimane esposto agli effetti nocivi;
- vengono attivate misure igieniche adeguate, in funzione del tipo di sostanza (pulizia delle parti del corpo a contatto con la sostanza, sostituzione di indumenti);
- viene evitato l'uso di attrezzature o sistemi di lavoro in grado di sprigionare scintille o calore durante l'uso di agenti chimici infiammabili o esplosivi;
- i prodotti in uso sono accompagnati dalla scheda di sicurezza;
- i prodotti sono mantenuti nella loro confezione originale e custoditi in appositi locali tenendo conto della temperatura in relazione al tipo di agente;
- vengono attivate misure per ridurre al minimo la tossicità (quali l'areazione dei locali tramite aspiratori per i vapori e fumi tossici, in caso di uso in luoghi chiusi);
- i lavoratori sono formati sull'uso della sostanza e informati sui rischi derivanti e sulle etichettature di sicurezza;
- i lavoratori sono dotati di appositi dpi in relazione alla sostanza utilizzata.

Sorveglianza sanitaria: sono sottoposti a sorveglianza sanitaria i lavoratori che risultano esposti ad agenti chimici che sono classificati come: molto tossici, tossici, nocivi, sensibilizzanti, corrosivi, irritanti, tossici per il ciclo riproduttivo, cancerogeni e mutageni di categoria 3.

Viene attuato il monitoraggio biologico per i lavoratori esposti agli agenti per i quali è stato fissato un valore limite biologico.

Misure di protezione contro i rischi da esposizione a campi elettromagnetici

Identificazione dei fattori di rischio: vengono preventivamente identificate le eventuali sorgenti di campi elettromagnetici.

In particolare vengono identificate le attrezzature in uso all'impresa nonché i macchinari eventualmente presenti nella zona di intervento che possono generare campi magnetici dannosi per la salute dei lavoratori. Vengono altresì identificati i campi elettromagnetici presenti nell'ambiente circostante ed indotti da apparati quali elettrodotti, antenne, ripetitori e simili.

Misurazione e calcolo dell'intensità dei campi: in presenza di fonti in grado di generare campi elettromagnetici che possono indurre effetti nocivi sulla salute dei lavoratori, vengono misurati e calcolati l'intensità di detti campi al fine di valutare se i valori d'azione ed i valori limite, di cui all'art. 208 del T.U. (D. Lgs. 9 aprile 2008, n. 81), siano superati.

Nessun lavoratore opera nelle zone in cui i valori dei campi sono superiori ai valori limite.

In presenza di superamento del valore di azione, vengono attuate le misure di cui punto "Misure di prevenzione e protezione".

Identificazione dei lavoratori esposti al rischio: una volta individuate le fonti emmissive, vengono individuati i lavoratori esposti ai campi elettromagnetici, in relazione alla organizzazione del lavoro, alle fasi lavorative ed alla dislocazione delle fonti rispetto all'area di cantiere. Detti lavoratori vengono opportunamente informati e formati sui rischi derivanti dai campi magnetici.

Vengono altresì individuati eventuali lavoratori portatori di apparecchi medicali il cui funzionamento può essere influenzato dai campi magnetici, quali stimolatori cardiaci.

Identificazione dei rischi a cui sono sottoposti i lavoratori: in presenza di campi elettromagnetici, vengono individuati i rischi a cui sono sottoposti i lavoratori con particolare riguardo:

- ai lavoratori portatori di apparecchi medicali sensibili ai campi magnetici (pacemaker e simili);
- presenza di apparati che possono azionarsi accidentalmente in presenza di campi magnetici o presentare

7. Informazioni di carattere generale (segue)

malfunzionamenti con particolare riguardo ai sistemi di comando remoto (telecomando di gru e similari);

- verifica dei sistemi di sicurezza che possono essere inibiti dai campi magnetici (sistemi di blocco presenti su telecomandi di gru e similari);
- verifica dell'interferenza con sistemi di comunicazioni di sicurezza (radio trasmettenti per dirigere il traffico veicolare e similari);
- proiezioni di parti metalliche in presenza di campi magnetici statici;
- pericolo di incendio od esplosione in presenza di sostanze infiammabili innescate da scintille prodotte da campi indotti, correnti di contatto o scariche elettriche.

Misure di prevenzione e protezione: in presenza di campi elettromagnetici vengono attuate le seguenti misure di prevenzione e protezione:

- sono identificate le aree in cui vengono superati i valori d'azione, anche mediante appositi cartelli;
- quando possibile, i lavoratori operano al di fuori delle zone il cui campo elettromagnetico è superiore al valore d'azione;
- viene privilegiato l'uso di attrezzature a bassa emissione di campi elettromagnetici;
- viene eseguita una turnazione dei lavoratori esposti ai campi;
- in relazione all'intensità del campo e ove necessario, vengono installati appositi schermi;
- in via preferenziale vengono utilizzate attrezzature con comando a cavo anziché con telecomando;
- i lavoratori utilizzando apparecchi di radiocomunicazione vengono istruiti sull'uso dei segnali visivi convenzionali;
- vengono verificati i sistemi di messa a terra delle attrezzature e degli apprestamenti quali ponteggi, betoniere e similari;
- viene evitato l'uso di sostanze infiammabili od esplosive.

Sorveglianza sanitaria: la sorveglianza sanitaria viene effettuata una volta l'anno o con periodicità inferiore decisa dal medico competente con particolare riguardo ai lavoratori particolarmente sensibili al rischio.

Sono tempestivamente sottoposti a controllo medico i lavoratori per i quali è stata rilevata un'esposizione superiore ai valori di azione.

Misure di protezione contro i rischi da movimentazione manuale dei carichi

Identificazione dei fattori di rischio: vengono preventivamente identificate le attività lavorative di movimentazione manuale dei carichi che comportano per i lavoratori rischi di patologie da sovraccarico biomeccanico, in particolare dorso-lombari.

Successivamente vengono valutati i fattori di rischio ed in particolare:

- carico eccessivamente pesante (oltre i 25 Kg) in relazione alla massa del lavoratore;
- carico che, per forma e dimensione, risulta difficilmente maneggiabile ancorché il peso sia compreso fra i 10 ed i 25 kg;
- carico posizionato in modo tale da compromettere l'equilibrio del lavoratore;
- carico posizionato in modo tale da impedire al lavoratore, nella fase di sollevamento, l'avvicinamento al tronco;
- carico posizionato in modo tale da far sì che il lavoratore debba compiere movimenti di torsione del corpo o debba curvare il dorso;
- lavoro che comporti movimenti ripetitivi di sollevamento carichi;
- lavoratore portatore di patologie che possono essere aggravate dalla movimentazione dei carichi.

Identificazione dei lavoratori esposti al rischio: una volta valutati i fattori di rischio, vengono individuati i lavoratori esposti in relazione all'organizzazione del lavoro, alle fasi lavorative, ai compiti di ciascun lavoratore ed alla rispettiva età. Detti lavoratori vengono opportunamente informati e formati sui rischi, sui danni all'apparato dorso-lombare e sulle modalità di prevenzione.

Vengono altresì individuati i lavoratori che, per patologie o per età, possono essere sottoposti a ulteriori fattori di rischio.

Identificazione dei rischi a cui sono sottoposti i lavoratori: vengono altresì individuati i rischi a cui sono sottoposti i lavoratori durante le operazioni di movimentazione manuale dei carichi:

7. Informazioni di carattere generale (segue)

- schiacciamento delle vertebre a causa dell'eccessivo carico o della curvatura del dorso;
- ernie del disco intervertebrale;
- micro rotture degli anelli intervertebrali;
- danni causati da movimenti ripetitivi e comportanti sollevamento di carichi.

Valutazione del rischio: i rischi sono valutati tenuto conto dei fattori sopra elencati, del cantiere e delle norme ISO 11228 parte 1, 2 e 3. In particolare, la verifica di dette norme viene eseguita utilizzando le apposite checklist con riferimento alle azioni di sollevamento, spinta, traino e frequenza.

Misure di prevenzione e protezione: in presenza di rischio da movimentazione manuale dei carichi vengono attuate le seguenti misure di prevenzione e protezione:

- i materiali vengono sollevati con l'ausilio di attrezzature meccaniche quali gru, argani, carrelli ecc;
- i materiali vengono stoccati in vicinanza degli apparati di sollevamento;
- la pavimentazione della zona di stoccaggio è orizzontale e non presenza sconnessioni che possano compromettere l'equilibrio del lavoratore;
- i materiali sono confezionati in modo tale che il peso che il lavoratore deve movimentare non sia superiore a 25 Kg (20 Kg per giovani e anziani);
- la forma degli involucri è tale che il lavoratore possa eseguire una presa salda con le braccia vicino al busto;
- i materiali sono posizionati ad un'altezza da terra superiore a 60 cm ed inferiore a 1,30 m., in modo tale che il lavoratore possa sollevarli senza piegare la schiena;
- il lavoratore è informato che il carico va sollevato tenendolo vicino al busto, piegando leggermente le ginocchia e tenendo la schiena eretta;
- i materiali sono posizionati ed accatastati in modo tale che il lavoratore non debba sporgersi o compiere movimenti di rotazione del busto;
- nei lavori ripetitivi viene eseguita una turnazione dei lavoratori.

Sorveglianza sanitaria: per ogni singolo lavoratore vengono valutati i fattori di rischio di cui all'allegato XXXIII al T.U. (D. Lgs. 9 aprile 2008, n. 81), nonché in relazione alle norme ISO 11228 parte 1, 2 e 3, in relazione alle mansioni del medesimo.

Vengono altresì valutate le eventuali patologie che possono essere aggravate dalla movimentazione manuale dei carichi.

Informazioni generali in relazione agli eventi atmosferici

In presenza di nebbia fitta le lavorazioni eseguite in presenza di traffico veicolare sono sospese. Il cantiere è segnalato con lampade a luce gialla lampeggiante.

In caso di pioggia le lavorazioni all'aperto sono sospese. Prima della ripresa dei lavori, in presenza di scavi o comunque di pareti che presentino pericolo di crollo, ne viene verificata la loro stabilità.

In presenza di forte vento il personale abbandona le strutture e gli apprestamenti che possono intempestivamente crollare (quali ponteggi, strutture a sbalzo, parti della costruzione non ancora stabili).

Se nel cantiere è stata installata una gru, in caso in cui essa non possa essere abbassata, l'addetto sblocca la rotazione in modo che la gru possa girare e posizionare il braccio lungo la direzione del vento riducendo così la resistenza.

In presenza di perturbazioni atmosferiche a carattere temporalesco, le maestranze abbandonano i posti di lavoro su strutture metalliche.

In caso di pioggia tutte le lavorazioni all'aperto sono sospese

Sorveglianza sanitaria

Il datore di lavoro attiva la sorveglianza sanitaria in relazione al rischio a cui è sottoposto il lavoratore secondo le prescrizioni legislative vigenti.

7. Informazioni di carattere generale (segue)

A titolo esplicativo si riportano le principali sorveglianze da attuare.

Sorveglianza sanitaria in presenza di agenti biologici.

Tutti gli addetti sono sottoposti a sorveglianza sanitaria e , previo parere del medico competente, alle eventuali vaccinazioni ritenute necessarie (es. antiepatiti).

Sorveglianza sanitaria in presenza di agenti chimici.

Sono sottoposti a sorveglianza sanitaria , previo parere del medico competente, tutti gli addetti che utilizzano o che possono trovarsi a contatto con agenti chimici tossici considerati tali in base alle indicazioni riportate nella scheda tossicologica.

Sorveglianza sanitaria in presenza rischio da movimentazione manuale dei carichi.

Il medico competente stabilisce la periodicità delle visite a cui tutti i lavoratori sono sottoposti.

Sorveglianza sanitaria in presenza di rischio da radiazioni non ionizzanti.

Gli addetti sono sottoposti a visita medica con periodicità semestrale, salvo diversa prescrizione del medico.

Sorveglianza sanitaria in presenza di rischio rumore.

La sorveglianza sanitaria è attivata per tutti i lavoratori il cui livello di esposizione personale è superiore a 87 dba. Per valori compresi tra 80 e 87 dba è lo stesso lavoratore che può richiedere la visita medica . La periodicità delle visite è stabilita dal medico competente.

Sorveglianza sanitaria in presenza di rischio da vibrazioni.

Tutti i lavoratori sottoposti a questo rischio eseguono la visita medica con frequenza annuale.

Scala di valutazione dei rischi adottata

Per valutare i rischi si è utilizzata una scala a due dimensioni che tiene conto della probabilità di accadimento del rischio e del danno provocato in caso di accadimento.

I valori possibili per la probabilità che l'evento si verifichi sono i seguenti:

- 1=improbabile;
- 2=poco probabile;
- 3=probabile;
- 4=molto probabile.

I valori possibili per il danno in caso che l'evento si verifichi sono i seguenti:

- 1=lieve;
- 2=medio;
- 3=grave;
- 4=molto grave.

Il risultato ottenuto moltiplicando la probabilità per il danno, costituisce la valutazione del rischio che è definita come segue:

- valore 1=molto basso;
- valori da 2 a 3=basso;
- valori da 4 a 8=medio;
- valori da 9 a 16=alto.

Valutazione del rischio rumore.

Secondo quanto previsto dall'art. 181 del D.Lgs. n. 81/2008, la valutazione del rischio rumore è stata eseguita facendo riferimento ai tempi di esposizione e ai livelli di rumore standard individuati da studi e misurazioni la cui validità è riconosciuta dalla commissione prevenzione infortuni.

In particolare è stato adottato lo studio effettuato da parte del Comitato Paritetico Territoriale di Torino e Provincia e pubblicato nel volume "Conoscere per Prevenire - Valutazione del rischio derivante dall'a esposizione a rumore

7. Informazioni di carattere generale (segue)

durante il lavoro nelle attività edili".

8. Schede delle lavorazioni e relative analisi dei rischi

ALLESTIMENTO E SMONTAGGIO DEL CANTIERE:

Sono previste le seguenti fasi lavorative:

1. Recinzione in pali di legno e assito di legno
2. Impianto elettrico del cantiere edile
3. Installazione di box prefabbricati
4. Installazione del ponteggio

DEMOLIZIONI:

Sono previste le seguenti fasi lavorative:

1. Demolizione di copertura in tegole o coppi, della gronda e della orditura in legno
2. Demolizione a mano di solai in mattoni e travi in legno
3. Demolizione di tramezzi e muri divisori in genere
4. Rimozione di intonaco esterno o altri rivestimenti
5. Demolizione a mano di intonaco interno e di rivestimenti in genere
6. Demolizione manuale di vecchie pavimentazioni
7. Demolizione dell'impianto elettrico
8. Demolizione dell'impianto idrico-sanitario
9. Rimozione infissi esterni

CONSOLIDAMENTI:

Sono previste le seguenti fasi lavorative:

1. Consolidamenti di pareti murarie
2. Consolidamento di solai con travi in legno o ferro e voltini in mattoni o similari

SCAVI E REINTERRI:

Sono previste le seguenti fasi lavorative:

1. Scavo a sezione ristretta eseguito con mezzi meccanici e a mano.
2. Scavo eseguito a mano

SOLAI:

Sono previste le seguenti fasi lavorative:

1. Solai con travi in ferro e voltini o tavelloni con soprastante lamiera grecata
2. Solaio in travi di legno e impalcato in assito
3. Solai in lamiere grecate e cls
4. Vespai con pezzi speciali tipo iglu

COPERTURE:

Sono previste le seguenti fasi lavorative:

1. Manto di copertura in tegole o coppi su orditura in legno
2. Canali di gronda e converse

MURATURE:

Sono previste le seguenti fasi lavorative:

1. Pareti divisorie interne in laterizio o simili
2. Muratura portante in mattoni o blocchi alta meno di 4 metri da terra

PAVIMENTI:

Sono previste le seguenti fasi lavorative:

1. Posa di davanzali, soglie e simili

8. Schede delle lavorazioni e relative analisi dei rischi (segue)

2. Posa di pavimenti e rivestimenti in ceramica o simili
3. Posa e levigatura parquet in legno
4. Pavimenti in piastrelle di marmo o granito

INTONACI:

Sono previste le seguenti fasi lavorative:

1. Intonaco civile interno steso a macchina
2. Intonaco esterno steso a macchina su elementi ad altezza maggiore di 3 metri
3. Intonaco esterno su elementi ad altezza minore di 3 metri
4. Intonaco interno a scagliola
5. Intonaco interno in calce finito al civile steso a mano

IMPIANTI:

Sono previste le seguenti fasi lavorative:

1. Impianto elettrico di civile abitazione
2. Impianto idrico-sanitario
3. Impianto termico
4. Impianto di distribuzione gas
5. Impianto antenna TV

SERRAMENTI:

Sono previste le seguenti fasi lavorative:

1. Posa di serramenti esterni completi di vetri
2. Posa di tapparelle o persiane
3. Posa di porte interne standard

OPERE DA PITTORE:

Sono previste le seguenti fasi lavorative:

1. Pitturazione facciata esterna alta più di 3 mt
2. Pitturazione interna

OPERE STRADALI:

Sono previste le seguenti fasi lavorative:

1. Pavimentazione con cubetti in porfido e simili
2. Spianamento terreno con compenso in loco

FAS.0015 RECINZIONE IN PALI DI LEGNO E ASSITO DI LEGNO

Recinzione in pali di legno e assito di legno

Sono previste le seguenti sottofasi lavorative:

1. Infissione dei pali di sostegno
2. Fissaggio delle tavole

SOTTOFASE 1. INFISSIONE DEI PALI DI SOSTEGNO

Elenco dei rischi e relative misure preventive e protettive

Per i rischi connessi all'utilizzo di apprestamenti, macchinari, attrezzature e sostanze pericolose, si rimanda alla lettura delle relative schede.

8. Schede delle lavorazioni e relative analisi dei rischi (segue)

Descrizione rischio	Valutazione rischio	Si trasmette all'esterno	Si diffonde alle fasi concomitanti
Schegge e tagli nella realizzazione o nello smontaggio della recinzione	MEDIO	No	No

1. Schegge e tagli nella realizzazione o nello smontaggio della recinzione
- i lavoratori utilizzano appositi guanti

Elenco delle attrezzature e dei macchinari utilizzati

Per le procedure di utilizzo, la normativa di riferimento, le misure organizzative, le verifiche da attuare, i DPI da utilizzarsi ed i rischi relativi a macchinari ed attrezzature, si rimanda alla lettura delle relative schede.

1. Martello manuale
2. Piccone manuale

SOTTOFASE 2. FISSAGGIO DELLE TAVOLE

Elenco dei rischi e relative misure preventive e protettive

Per i rischi connessi all'utilizzo di apprestamenti, macchinari, attrezzature e sostanze pericolose, si rimanda alla lettura delle relative schede.

Descrizione rischio	Valutazione rischio	Si trasmette all'esterno	Si diffonde alle fasi concomitanti
Schegge e tagli nella realizzazione o nello smontaggio della recinzione	MEDIO	No	No

1. Schegge e tagli nella realizzazione o nello smontaggio della recinzione
- i lavoratori utilizzano appositi guanti

Elenco delle attrezzature e dei macchinari utilizzati

Per le procedure di utilizzo, la normativa di riferimento, le misure organizzative, le verifiche da attuare, i DPI da utilizzarsi ed i rischi relativi a macchinari ed attrezzature, si rimanda alla lettura delle relative schede.

1. Martello manuale
2. Piccone manuale
3. Sega circolare a disco o a nastro

FAS.0004 IMPIANTO ELETTRICO DEL CANTIERE EDILE

Opere relative alla realizzazione dell'impianto elettrico di cantiere.

Non sono previste sottofasi lavorative.

Elenco dei rischi e relative misure preventive e protettive

Per i rischi connessi all'utilizzo di apprestamenti, macchinari, attrezzature e sostanze pericolose, si rimanda alla lettura delle relative schede.

Descrizione rischio	Valutazione rischio	Si trasmette all'esterno	Si diffonde alle fasi concomitanti
Elettrocuzione nell'installazione dell'impianto elettrico	ALTO	No	No

1. Elettrocuzione nell'installazione dell'impianto elettrico
- nessuna attrezzatura è collegata all'impianto durante le fasi di installazione
- l'operatore indossa guanti dielettrici e calzature isolanti

8. Schede delle lavorazioni e relative analisi dei rischi (segue)

- viene rimosso prima l'impianto elettrico e poi l'impianto di terra e il salvavita

Elenco delle attrezzature e dei macchinari utilizzati

Per le procedure di utilizzo, la normativa di riferimento, le misure organizzative, le verifiche da attuare, i DPI da utilizzarsi ed i rischi relativi a macchinari ed attrezzature, si rimanda alla lettura delle relative schede.

1. Scala doppia
2. Utensili manuali per lavori elettrici

Elenco dei dispositivi di protezione individuale utilizzati

Tutti i lavoratori presenti in cantiere indossano la tuta da lavoro, le scarpe antinfortunistiche, l'elmetto ed i guanti di uso generale (dpi standard). Per ogni singola fase di lavoro i lavoratori integreranno i dpi standard con quelli ivi indicati.

1. Guanti dielettrici
2. Scarpe isolanti

FAS.0007 INSTALLAZIONE DI BOX PREFABBRICATI

Installazione di box prefabbricati

Sono previste le seguenti sottofasi lavorative:

1. Pulizia dell'area
2. Scarico dei box dagli automezzi
3. Fissaggio del box

SOTTOFASE 1. PULIZIA DELL'AREA

Elenco delle attrezzature e dei macchinari utilizzati

Per le procedure di utilizzo, la normativa di riferimento, le misure organizzative, le verifiche da attuare, i DPI da utilizzarsi ed i rischi relativi a macchinari ed attrezzature, si rimanda alla lettura delle relative schede.

1. Utensili manuali vari
2. Autocarro

SOTTOFASE 2. SCARICO DEI BOX DAGLI AUTOMEZZI

Elenco delle attrezzature e dei macchinari utilizzati

Per le procedure di utilizzo, la normativa di riferimento, le misure organizzative, le verifiche da attuare, i DPI da utilizzarsi ed i rischi relativi a macchinari ed attrezzature, si rimanda alla lettura delle relative schede.

1. Autogrù

SOTTOFASE 3. FISSAGGIO DEL BOX

Elenco delle attrezzature e dei macchinari utilizzati

Per le procedure di utilizzo, la normativa di riferimento, le misure organizzative, le verifiche da attuare, i DPI da utilizzarsi ed i rischi relativi a macchinari ed attrezzature, si rimanda alla lettura delle relative schede.

1. Utensili manuali vari

8. Schede delle lavorazioni e relative analisi dei rischi (segue)

FAS.0008 INSTALLAZIONE DEL PONTEGGIO

Installazione di ponteggio metallico.

Non sono previste sottofasi lavorative.

Elenco dei rischi e relative misure preventive e protettive

Per i rischi connessi all'utilizzo di apprestamenti, macchinari, attrezzature e sostanze pericolose, si rimanda alla lettura delle relative schede.

Descrizione rischio	Valutazione rischio	Si trasmette all'esterno	Si diffonde alle fasi concomitanti
Tagli e abrasioni alle mani	MEDIO	No	No
Cadute a livello e scivolamenti nell'uso del ponteggio	MOLTO BASSO	No	No
Crollo o ribaltamento del ponteggio	ALTO	Si	Si
Caduta dall'alto dal ponteggio	MEDIO	No	No
Caduta di materiali dall'alto del ponteggio	MEDIO	Si	Si

1. Tagli e abrasioni alle mani
 - le maestranze utilizzano guanti di uso generale
2. Cadute a livello e scivolamenti nell'uso del ponteggio
 - i ponti sono tenuti liberi
3. Crollo o ribaltamento del ponteggio
 - il ponteggio è realizzato da personale esperto conformemente allo schema fornito dal costruttore
 - se non trattasi di demolizione, il ponteggio è ancorato alla costruzione
 - il ponteggio è fornito di basette e di assi ripartitori del carico
 - le reti o i teli sono installati tenendo conto del vento
 - in caso di forte vento le maestranze abbandonano il ponteggio
 - sul ponteggio non vengono accatastati materiali
4. Caduta dall'alto dal ponteggio
 - il ponteggio è provvisto di parapetto regolamentare
 - il parapetto è fornito di tavola fermapiè
 - il ponteggio prosegue 1.20 mt oltre l'ultimo piano di lavoro
 - durante il montaggio il personale utilizza cinture di sicurezza
 - la distanza tra il ponte e la struttura non è maggiore di 20 cm
 - le scale, per accedere ai vari piani del ponteggio, sono installate sfalsate tra loro e superano di almeno un mt il piano di arrivo
5. Caduta di materiali dall'alto del ponteggio
 - le eventuali zone di passaggio sono protette con mantovana
 - il ponteggio è fornito di rete o teli parasassi
 - le eventuali zone di pubblico passaggio sono delimitate e protette

Elenco delle attrezzature e dei macchinari utilizzati

Per le procedure di utilizzo, la normativa di riferimento, le misure organizzative, le verifiche da attuare, i DPI da utilizzarsi ed i rischi relativi a macchinari ed attrezzature, si rimanda alla lettura delle relative schede.

1. Martello manuale
2. Scala semplice portatile
3. Utensili manuali vari

8. Schede delle lavorazioni e relative analisi dei rischi (segue)

Elenco dei dispositivi di protezione individuale utilizzati

Tutti i lavoratori presenti in cantiere indossano la tuta da lavoro, le scarpe antinfortunistiche, l'elmetto ed i guanti di uso generale (dpi standard). Per ogni singola fase di lavoro i lavoratori integreranno i dpi standard con quelli ivi indicati.

1. Imbragatura di sicurezza

FAS.0042 DEMOLIZIONE DI COPERTURA IN TEGOLE O COPPI, DELLA GRONDA E DELLA ORDITURA IN LEGNO

Demolizione della copertura realizzata con manto in coppi o tegole poggianti su struttura in legno.

Sono previste le seguenti sottofasi lavorative:

1. Rimozione del manto di copertura
2. Rimozione della struttura portante in legno
3. Trasporto a discarica

Apprestamenti utilizzati per l'intera fase lavorativa

1. Ponte a cavalletto alto 2 mt
2. Ponteggio metallico a tubi giunti

SOTTOFASE 1. RIMOZIONE DEL MANTO DI COPERTURA

Elenco dei rischi e relative misure preventive e protettive

Per i rischi connessi all'utilizzo di apprestamenti, macchinari, attrezzature e sostanze pericolose, si rimanda alla lettura delle relative schede.

Descrizione rischio	Valutazione rischio	Si trasmette all'esterno	Si diffonde alle fasi concomitanti
Crollo improvviso di tetti	ALTO	No	Si
Caduta da tetti e coperture	ALTO	No	No
Caduta di materiali e attrezzi dall'alto	MOLTO BASSO	No	Si
Scivolamento su tetto inclinato	ALTO	No	No
Inciampi e distorsioni nei lavori su tetti in legno	MEDIO	No	No

1. Crollo improvviso di tetti
 - lungo tutto il fabbricato viene installato apposito ponteggio
 - prima dell'esecuzione dei lavori viene eseguito un accurato sopralluogo
 - il personale transita su passerelle regolamentari che distribuiscono il carico
 - le parti che presentano pericolo di crollo vengono puntellate
 - nessuno opera nella zona sottostante ai lavori
2. Caduta da tetti e coperture
 - le zone prospicienti il vuoto sono riparate da sistemi di protezione dei bordi
 - nelle zone di passaggio con pericolo di cedimento o caduta, vengono utilizzate tavole di ripartizione di larghezza adeguata
 - quando l'altezza dal solaio di sottotetto è maggiore di 2 mt e non è possibile l'installazione di sottoponti o altre protezioni, i lavoratori utilizzano cinture di sicurezza
3. Caduta di materiali e attrezzi dall'alto
 - nessuno opera nella zona immediatamente sottostante ai lavori
 - le maestranze fanno uso di cinture con sacche porta attrezzi
4. Scivolamento su tetto inclinato

8. Schede delle lavorazioni e relative analisi dei rischi (segue)

- le maestranze utilizzano scarpe antiscivolo
- in caso di condizioni atmosferiche che aumentano il pericolo di scivolamento, i lavori sono sospesi
- il tetto è protetto da sistemi di protezione dei bordi o in alternativa le maestranze fanno uso di cinture di sicurezza

5. Inciampi e distorsioni nei lavori su tetti in legno

- i lavoratori transitano su tavole larghe 60 cm

Elenco delle attrezzature e dei macchinari utilizzati

Per le procedure di utilizzo, la normativa di riferimento, le misure organizzative, le verifiche da attuare, i DPI da utilizzarsi ed i rischi relativi a macchinari ed attrezzature, si rimanda alla lettura delle relative schede.

1. Utensili manuali vari
2. Scala a elementi innestabili
3. Gru a torre senza cabina

SOTTOFASE 2. RIMOZIONE DELLA STRUTTURA PORTANTE IN LEGNO

Elenco dei rischi e relative misure preventive e protettive

Per i rischi connessi all'utilizzo di apprestamenti, macchinari, attrezzature e sostanze pericolose, si rimanda alla lettura delle relative schede.

Descrizione rischio	Valutazione rischio	Si trasmette all'esterno	Si diffonde alle fasi concomitanti
Crollo improvviso di tetti	ALTO	No	Si

1. Crollo improvviso di tetti
 - lungo tutto il fabbricato viene installato apposito ponteggio
 - prima dell'esecuzione dei lavori viene eseguito un accurato sopralluogo
 - il personale transita su passerelle regolamentari che distribuiscono il carico
 - le parti che presentano pericolo di crollo vengono puntellate
 - nessuno opera nella zona sottostante ai lavori

Elenco delle attrezzature e dei macchinari utilizzati

Per le procedure di utilizzo, la normativa di riferimento, le misure organizzative, le verifiche da attuare, i DPI da utilizzarsi ed i rischi relativi a macchinari ed attrezzature, si rimanda alla lettura delle relative schede.

1. Motosega
2. Scala a elementi innestabili
3. Gru a torre senza cabina

SOTTOFASE 3. TRASPORTO A DISCARICA

Elenco delle attrezzature e dei macchinari utilizzati

Per le procedure di utilizzo, la normativa di riferimento, le misure organizzative, le verifiche da attuare, i DPI da utilizzarsi ed i rischi relativi a macchinari ed attrezzature, si rimanda alla lettura delle relative schede.

1. Canale per il convogliamento delle macerie
2. Autocarro
3. Gru a torre senza cabina

8. Schede delle lavorazioni e relative analisi dei rischi (segue)

FAS.0038 DEMOLIZIONE A MANO DI SOLAI IN MATTONI E TRAVI IN LEGNO

Demolizione a mano di solai in mattoni e travi in legno

Sono previste le seguenti sottofasi lavorative:

1. Puntellamento delle volte pericolanti
2. Demolizione del solaio
3. Trasporto a discarica

SOTTOFASE 1. PUNTELLAMENTO DELLE VOLTE PERICOLANTI

Elenco delle attrezzature e dei macchinari utilizzati

Per le procedure di utilizzo, la normativa di riferimento, le misure organizzative, le verifiche da attuare, i DPI da utilizzarsi ed i rischi relativi a macchinari ed attrezzature, si rimanda alla lettura delle relative schede.

1. Martello manuale
2. Puntelli in ferro telescopici

SOTTOFASE 2. DEMOLIZIONE DEL SOLAIO

Elenco dei rischi e relative misure preventive e protettive

Per i rischi connessi all'utilizzo di apprestamenti, macchinari, attrezzature e sostanze pericolose, si rimanda alla lettura delle relative schede.

Descrizione rischio	Valutazione rischio	Si trasmette all'esterno	Si diffonde alle fasi concomitanti
Crollo improvviso dei solai in restauro/demolizione Permane fino: al consolidamento della struttura	MEDIO	No	Si
Inalazioni di polveri durante la demolizione di strutture	MEDIO	Si	Si
Cadute dall'alto dal solaio in travi e voltini in demolizione	ALTO	No	No
Caduta di materiali dall'alto nei lavori di demolizione	ALTO	No	Si
Intercettazione accidentale di linee elettriche nei lavori di demolizione	MEDIO	No	No

1. Crollo improvviso dei solai in restauro/demolizione
 - le volte vengono preventivamente puntellate
 - nessuno opera sotto il solaio
2. Inalazioni di polveri durante la demolizione di strutture
 - le maestranze utilizzano mascherine antipolvere
 - se non sussiste pericolo di elettrocuzione e scivolamento, le strutture vengono irrorate con acqua
3. Cadute dall'alto dal solaio in travi e voltini in demolizione
 - le maestranze non operano sulle strutture in demolizione ma su un assito provvisorio
 - è lasciata libera solo la striscia di solaio in demolizione
 - le passerelle hanno larghezza regolamentare
4. Caduta di materiali dall'alto nei lavori di demolizione
 - nessuno opera nella zona sottostante alle opere in demolizione
 - i passaggi sono tenuti sgombri
 - se esistono passaggi sotto la porzione in demolizione, questi sono protetti con opere provvisorie
5. Intercettazione accidentale di linee elettriche nei lavori di demolizione
 - prima dell'inizio dei lavori viene verificata la presenza di linee elettriche
 - eventuali le linee elettriche vengono disattivate prima dell'inizio dei lavori

8. Schede delle lavorazioni e relative analisi dei rischi (segue)

Elenco delle attrezzature e dei macchinari utilizzati

Per le procedure di utilizzo, la normativa di riferimento, le misure organizzative, le verifiche da attuare, i DPI da utilizzarsi ed i rischi relativi a macchinari ed attrezzature, si rimanda alla lettura delle relative schede.

1. Canale per il convogliamento delle macerie
2. Martello manuale
3. Motosega
4. Carriola

Elenco dei dispositivi di protezione individuale utilizzati

Tutti i lavoratori presenti in cantiere indossano la tuta da lavoro, le scarpe antinfortunistiche, l'elmetto ed i guanti di uso generale (dpi standard). Per ogni singola fase di lavoro i lavoratori integreranno i dpi standard con quelli ivi indicati.

1. Maschera monouso per polveri e fumi

SOTTOFASE 3. TRASPORTO A DISCARICA

Elenco dei rischi e relative misure preventive e protettive

Per i rischi connessi all'utilizzo di apprestamenti, macchinari, attrezzature e sostanze pericolose, si rimanda alla lettura delle relative schede.

Descrizione rischio	Valutazione rischio	Si trasmette all'esterno	Si diffonde alle fasi concomitanti
Inalazione di polveri durante il carico di detriti	MEDIO	No	No
Cadute a livello per inciampo nei lavori di demolizione	MOLTO BASSO	No	No

1. Inalazione di polveri durante il carico di detriti
 - per il carico su autocarro viene fatto uso di apposite canalizzazioni
 - l'altezza dello sbocco del canale è ad altezza inferiore ai 2 mt rispetto al piano di carico
2. Cadute a livello per inciampo nei lavori di demolizione
 - i passaggi vengono tenuti sgombri dai detriti
 - le passerelle hanno larghezza regolamentare

Elenco delle attrezzature e dei macchinari utilizzati

Per le procedure di utilizzo, la normativa di riferimento, le misure organizzative, le verifiche da attuare, i DPI da utilizzarsi ed i rischi relativi a macchinari ed attrezzature, si rimanda alla lettura delle relative schede.

1. Badile
2. Carriola
3. Autocarro

FAS.0050 DEMOLIZIONE DI TRAMEZZI E MURI DIVISORI IN GENERE

Demolizione di muri divisori senza funzione portante.

Sono previste le seguenti sottofasi lavorative:

1. Demolizione del muro
2. Trasporto a discarica

8. Schede delle lavorazioni e relative analisi dei rischi (segue)

Apprestamenti utilizzati per l'intera fase lavorativa

1. Ponte a cavalletto alto 2 mt

SOTTOFASE 1. DEMOLIZIONE DEL MURO

Elenco dei rischi e relative misure preventive e protettive

Per i rischi connessi all'utilizzo di apprestamenti, macchinari, attrezzature e sostanze pericolose, si rimanda alla lettura delle relative schede.

Descrizione rischio	Valutazione rischio	Si trasmette all'esterno	Si diffonde alle fasi concomitanti
Inalazioni di polveri durante la demolizione di strutture	MEDIO	Si	Si
Crollo improvviso di muri demoliti a mano	ALTO	No	Si
Caduta di materiali dall'alto nei lavori di demolizione	ALTO	No	Si
Intercettazione accidentale di linee elettriche nei lavori di demolizione	MEDIO	No	No

1. Inalazioni di polveri durante la demolizione di strutture
 - le maestranze utilizzano mascherine antipolvere
 - se non sussiste pericolo di elettrocuzione e scivolamento, le strutture vengono irrorate con acqua
2. Crollo improvviso di muri demoliti a mano
 - i lavoratori non operano sul muro e utilizzano ponteggi indipendenti
 - se il muro ha un'altezza inferiore a mt 2, i lavoratori operano direttamente sul muro utilizzando cinture di sicurezza
 - nessuno opera nella zona oggetto della demolizione
3. Caduta di materiali dall'alto nei lavori di demolizione
 - nessuno opera nella zona sottostante alle opere in demolizione
 - i passaggi sono tenuti sgombri
 - se esistono passaggi sotto la porzione in demolizione, questi sono protetti con opere provvisorie
4. Intercettazione accidentale di linee elettriche nei lavori di demolizione
 - prima dell'inizio dei lavori viene verificata la presenza di linee elettriche
 - eventuali le linee elettriche vengono disattivate prima dell'inizio dei lavori

Elenco delle attrezzature e dei macchinari utilizzati

Per le procedure di utilizzo, la normativa di riferimento, le misure organizzative, le verifiche da attuare, i DPI da utilizzarsi ed i rischi relativi a macchinari ed attrezzature, si rimanda alla lettura delle relative schede.

1. Martello demolitore elettrico
2. Martello manuale
3. Badile
4. Carriola

Elenco dei dispositivi di protezione individuale utilizzati

Tutti i lavoratori presenti in cantiere indossano la tuta da lavoro, le scarpe antinfortunistiche, l'elmetto ed i guanti di uso generale (dpi standard). Per ogni singola fase di lavoro i lavoratori integreranno i dpi standard con quelli ivi indicati.

1. Maschera monouso per polveri e fumi

8. Schede delle lavorazioni e relative analisi dei rischi (segue)

SOTTOFASE 2. TRASPORTO A DISCARICA

Elenco delle attrezzature e dei macchinari utilizzati

Per le procedure di utilizzo, la normativa di riferimento, le misure organizzative, le verifiche da attuare, i DPI da utilizzarsi ed i rischi relativi a macchinari ed attrezzature, si rimanda alla lettura delle relative schede.

1. Canale per il convogliamento delle macerie
2. Martello manuale
3. Badile
4. Carriola
5. Autocarro

FAS.0057 RIMOZIONE DI INTONACO ESTERNO O ALTRI RIVESTIMENTI

Demolizione di intonaco esterno o di altri rivestimenti, eseguito con mazza e scalpello.

Sono previste le seguenti sottofasi lavorative:

1. Demolizione dell'intonaco
2. Trasporto a discarica

Apprestamenti utilizzati per l'intera fase lavorativa

1. Ponteggio metallico a tubi giunti

SOTTOFASE 1. DEMOLIZIONE DELL'INTONACO

Elenco dei rischi e relative misure preventive e protettive

Per i rischi connessi all'utilizzo di apprestamenti, macchinari, attrezzature e sostanze pericolose, si rimanda alla lettura delle relative schede.

Descrizione rischio	Valutazione rischio	Si trasmette all'esterno	Si diffonde alle fasi concomitanti
Inalazioni di polveri durante la demolizione di strutture	MEDIO	Sì	Sì

1. Inalazioni di polveri durante la demolizione di strutture
 - le maestranze utilizzano mascherine antipolvere
 - se non sussiste pericolo di elettrocuzione e scivolamento, le strutture vengono irrorate con acqua

Elenco delle attrezzature e dei macchinari utilizzati

Per le procedure di utilizzo, la normativa di riferimento, le misure organizzative, le verifiche da attuare, i DPI da utilizzarsi ed i rischi relativi a macchinari ed attrezzature, si rimanda alla lettura delle relative schede.

1. Martello demolitore pneumatico
2. Martello manuale

Elenco dei dispositivi di protezione individuale utilizzati

Tutti i lavoratori presenti in cantiere indossano la tuta da lavoro, le scarpe antinfortunistiche, l'elmetto ed i guanti di uso generale (dpi standard). Per ogni singola fase di lavoro i lavoratori integreranno i dpi standard con quelli ivi indicati.

1. Maschera monouso per polveri e fumi

8. Schede delle lavorazioni e relative analisi dei rischi (segue)

SOTTOFASE 2. TRASPORTO A DISCARICA

Elenco delle attrezzature e dei macchinari utilizzati

Per le procedure di utilizzo, la normativa di riferimento, le misure organizzative, le verifiche da attuare, i DPI da utilizzarsi ed i rischi relativi a macchinari ed attrezzature, si rimanda alla lettura delle relative schede.

1. Badile
2. Carriola
3. Autocarro

FAS.0037 DEMOLIZIONE A MANO DI INTONACO INTERNO E DI RIVESTIMENTI IN GENERE

Demolizione di intonaci e rivestimenti internamente a fabbricati, mediante mazza e scalpello.

Sono previste le seguenti sottofasi lavorative:

1. Demolizione dell'intonaco
2. Trasporto a discarica

Apprestamenti utilizzati per l'intera fase lavorativa

1. Ponte a cavalletto alto 2 mt

SOTTOFASE 1. DEMOLIZIONE DELL'INTONACO

Elenco dei rischi e relative misure preventive e protettive

Per i rischi connessi all'utilizzo di apprestamenti, macchinari, attrezzature e sostanze pericolose, si rimanda alla lettura delle relative schede.

Descrizione rischio	Valutazione rischio	Si trasmette all'esterno	Si diffonde alle fasi concomitanti
Inalazioni di polveri durante la demolizione di strutture	MEDIO	Sì	Sì

1. Inalazioni di polveri durante la demolizione di strutture
 - le maestranze utilizzano mascherine antipolvere
 - se non sussiste pericolo di elettrocuzione e scivolamento, le strutture vengono irrorate con acqua

Elenco delle attrezzature e dei macchinari utilizzati

Per le procedure di utilizzo, la normativa di riferimento, le misure organizzative, le verifiche da attuare, i DPI da utilizzarsi ed i rischi relativi a macchinari ed attrezzature, si rimanda alla lettura delle relative schede.

1. Martello manuale

Elenco dei dispositivi di protezione individuale utilizzati

Tutti i lavoratori presenti in cantiere indossano la tuta da lavoro, le scarpe antinfortunistiche, l'elmetto ed i guanti di uso generale (dpi standard). Per ogni singola fase di lavoro i lavoratori integreranno i dpi standard con quelli ivi indicati.

1. Maschera monouso per polveri e fumi

8. Schede delle lavorazioni e relative analisi dei rischi (segue)

SOTTOFASE 2. TRASPORTO A DISCARICA

Elenco delle attrezzature e dei macchinari utilizzati

Per le procedure di utilizzo, la normativa di riferimento, le misure organizzative, le verifiche da attuare, i DPI da utilizzarsi ed i rischi relativi a macchinari ed attrezzature, si rimanda alla lettura delle relative schede.

1. Canale per il convogliamento delle macerie
2. Badile
3. Carriola
4. Autocarro

FAS.0053 DEMOLIZIONE MANUALE DI VECCHIE PAVIMENTAZIONI

Demolizione di pavimentazioni in materiale ceramico o simile, demolizioni di pavimentazioni in cls o similari, eseguito a mano e/o con l'ausilio di martello demolitore.

Sono previste le seguenti sottofasi lavorative:

1. Demolizione del pavimento
2. Trasporto a discarica

SOTTOFASE 1. DEMOLIZIONE DEL PAVIMENTO

Elenco dei rischi e relative misure preventive e protettive

Per i rischi connessi all'utilizzo di apprestamenti, macchinari, attrezzature e sostanze pericolose, si rimanda alla lettura delle relative schede.

Descrizione rischio	Valutazione rischio	Si trasmette all'esterno	Si diffonde alle fasi concomitanti
Intercettazione accidentale di linee elettriche nei lavori di demolizione	MEDIO	No	No
Inalazioni di polveri durante la demolizione di strutture	MEDIO	Si	Si

1. Intercettazione accidentale di linee elettriche nei lavori di demolizione
 - prima dell'inizio dei lavori viene verificata la presenza di linee elettriche
 - eventuali le linee elettriche vengono disattivate prima dell'inizio dei lavori
2. Inalazioni di polveri durante la demolizione di strutture
 - le maestranze utilizzano mascherine antipolvere
 - se non sussiste pericolo di elettrocuzione e scivolamento, le strutture vengono irrorate con acqua

Elenco delle attrezzature e dei macchinari utilizzati

Per le procedure di utilizzo, la normativa di riferimento, le misure organizzative, le verifiche da attuare, i DPI da utilizzarsi ed i rischi relativi a macchinari ed attrezzature, si rimanda alla lettura delle relative schede.

1. Martello demolitore elettrico
2. Piccone manuale
3. Badile

Elenco dei dispositivi di protezione individuale utilizzati

Tutti i lavoratori presenti in cantiere indossano la tuta da lavoro, le scarpe antinfortunistiche, l'elmetto ed i guanti di uso generale (dpi standard). Per ogni singola fase di lavoro i lavoratori integreranno i dpi standard con quelli ivi indicati.

8. Schede delle lavorazioni e relative analisi dei rischi (segue)

1. Maschera monouso per polveri e fumi

SOTTOFASE 2. TRASPORTO A DISCARICA

Elenco dei rischi e relative misure preventive e protettive

Per i rischi connessi all'utilizzo di apprestamenti, macchinari, attrezzature e sostanze pericolose, si rimanda alla lettura delle relative schede.

Descrizione rischio	Valutazione rischio	Si trasmette all'esterno	Si diffonde alle fasi concomitanti
Inalazione di polveri durante il carico di detriti	MEDIO	No	No
Cadute a livello per inciampo nei lavori di demolizione	MOLTO BASSO	No	No

1. Inalazione di polveri durante il carico di detriti
 - per il carico su autocarro viene fatto uso di apposite canalizzazioni
 - l'altezza dello sbocco del canale è ad altezza inferiore ai 2 mt rispetto al piano di carico
2. Cadute a livello per inciampo nei lavori di demolizione
 - i passaggi vengono tenuti sgombri dai detriti
 - le passerelle hanno larghezza regolamentare

Elenco delle attrezzature e dei macchinari utilizzati

Per le procedure di utilizzo, la normativa di riferimento, le misure organizzative, le verifiche da attuare, i DPI da utilizzarsi ed i rischi relativi a macchinari ed attrezzature, si rimanda alla lettura delle relative schede.

1. Canale per il convogliamento delle macerie
2. Badile
3. Carriola
4. Autocarro

FAS.0040 DEMOLIZIONE DELL'IMPIANTO ELETTRICO

Demolizione dell'impianto elettrico

Non sono previste sottofasi lavorative.

Elenco dei rischi e relative misure preventive e protettive

Per i rischi connessi all'utilizzo di apprestamenti, macchinari, attrezzature e sostanze pericolose, si rimanda alla lettura delle relative schede.

Descrizione rischio	Valutazione rischio	Si trasmette all'esterno	Si diffonde alle fasi concomitanti
Elettrocuzione nei lavori di rimozione di impianti elettrici	MEDIO	No	No

1. Elettrocuzione nei lavori di rimozione di impianti elettrici
 - prima dell'inizio dei lavori viene disattivata l'adduzione di corrente elettrica
 - le maestranze utilizzano strumenti rilevatori della presenza di energia
 - le maestranze utilizzano guanti dielettrici

Elenco delle attrezzature e dei macchinari utilizzati

Per le procedure di utilizzo, la normativa di riferimento, le misure organizzative, le verifiche da attuare, i DPI da utilizzarsi ed i rischi relativi a macchinari ed attrezzature, si rimanda alla lettura delle relative schede.

8. Schede delle lavorazioni e relative analisi dei rischi (segue)

1. Utensili manuali per lavori elettrici

Elenco dei dispositivi di protezione individuale utilizzati

Tutti i lavoratori presenti in cantiere indossano la tuta da lavoro, le scarpe antinfortunistiche, l'elmetto ed i guanti di uso generale (dpi standard). Per ogni singola fase di lavoro i lavoratori integreranno i dpi standard con quelli ivi indicati.

1. Guanti dielettrici
2. Scarpe isolanti

FAS.0041 DEMOLIZIONE DELL'IMPIANTO IDRICO-SANITARIO

Demolizione di impianti in genere quali rete idrica, canalizzazioni di scarico, pozze e fosse settiche, rete di distribuzione dell'energia elettrica ecc.

Non sono previste sottofasi lavorative.

Elenco dei rischi e relative misure preventive e protettive

Per i rischi connessi all'utilizzo di apprestamenti, macchinari, attrezzature e sostanze pericolose, si rimanda alla lettura delle relative schede.

Descrizione rischio	Valutazione rischio	Si trasmette all'esterno	Si diffonde alle fasi concomitanti
Movimentazione manuale dei carichi	BASSO	No	No
Tagli e abrasioni nei lavori di demolizione	MOLTO BASSO	No	No
Contatto con microrganismi dannosi	MEDIO	No	No

1. Movimentazione manuale dei carichi
 - i pesi superiori a 20 Kg vengono manovrati in due
 - i lavoratori sono formati e informati sulla movimentazione manuale dei carichi
 - preferibilmente vengono utilizzati mezzi di sollevamento quali carriole, argani e simili
2. Tagli e abrasioni nei lavori di demolizione
 - le maestranze fanno uso di guanti antitaglio
3. Contatto con microrganismi dannosi
 - il datore di lavoro individua il gruppo di appartenenza dei microrganismi
 - le maestranze fanno uso di dpi che evitano il contatto con le sostanze inquinate (in particolare guanti impermeabili e mascherine)

Elenco delle attrezzature e dei macchinari utilizzati

Per le procedure di utilizzo, la normativa di riferimento, le misure organizzative, le verifiche da attuare, i DPI da utilizzarsi ed i rischi relativi a macchinari ed attrezzature, si rimanda alla lettura delle relative schede.

1. Flessibile o smerigliatrice
2. Martello demolitore elettrico
3. Martello manuale
4. Utensili manuali vari
5. Carriola

Elenco dei dispositivi di protezione individuale utilizzati

Tutti i lavoratori presenti in cantiere indossano la tuta da lavoro, le scarpe antinfortunistiche, l'elmetto ed i guanti di uso generale (dpi standard). Per ogni singola fase di lavoro i lavoratori integreranno i dpi standard con quelli ivi indicati.

8. Schede delle lavorazioni e relative analisi dei rischi (segue)

1. Maschera monouso con valvola per polveri e fumi
2. Guanti in gomma antiacidi e solventi

FAS.0058 RIMOZIONE INFISSI ESTERNI

Rimozione infissi esterni

Non sono previste sottofasi lavorative.

Elenco dei rischi e relative misure preventive e protettive

Per i rischi connessi all'utilizzo di apprestamenti, macchinari, attrezzature e sostanze pericolose, si rimanda alla lettura delle relative schede.

Descrizione rischio	Valutazione rischio	Si trasmette all'esterno	Si diffonde alle fasi concomitanti
Tagli e abrasioni nei lavori di demolizione	MOLTO BASSO	No	No
Caduta dall'alto nei lavori su serramenti esterni	ALTO	No	No

1. Tagli e abrasioni nei lavori di demolizione
- le maestranze fanno uso di guanti antitaglio
2. Caduta dall'alto nei lavori su serramenti esterni
- in mancanza di protezioni vengono utilizzate piattaforme aeree, ponteggi regolamentari o cinture di sicurezza

Elenco delle attrezzature e dei macchinari utilizzati

Per le procedure di utilizzo, la normativa di riferimento, le misure organizzative, le verifiche da attuare, i DPI da utilizzarsi ed i rischi relativi a macchinari ed attrezzature, si rimanda alla lettura delle relative schede.

1. Piattaforma aerea su autocarro

Elenco dei dispositivi di protezione individuale utilizzati

Tutti i lavoratori presenti in cantiere indossano la tuta da lavoro, le scarpe antinfortunistiche, l'elmetto ed i guanti di uso generale (dpi standard). Per ogni singola fase di lavoro i lavoratori integreranno i dpi standard con quelli ivi indicati.

1. Guanti antitaglio in pelle

FAS.0025 CONSOLIDAMENTI DI PARETI MURARIE

Consolidamento di muratura mediante la sostituzione di limitate parti e l'inserimento di ferri per la cucitura delle crepe.

Sono previste le seguenti sottofasi lavorative:

1. Demolizione degli elementi deteriorati
2. Sostituzione con elementi simili
3. Cucitura delle crepe
4. Stuccatura

Apprestamenti utilizzati per l'intera fase lavorativa

1. Castello di tiro a tubi giunti

8. Schede delle lavorazioni e relative analisi dei rischi (segue)

SOTTOFASE 1. DEMOLIZIONE DEGLI ELEMENTI DETERIORATI

Elenco dei rischi e relative misure preventive e protettive

Per i rischi connessi all'utilizzo di apprestamenti, macchinari, attrezzature e sostanze pericolose, si rimanda alla lettura delle relative schede.

Descrizione rischio	Valutazione rischio	Si trasmette all'esterno	Si diffonde alle fasi concomitanti
Crollo improvviso di strutture verticali demolite a mano	MOLTO BASSO	No	Si

1. Crollo improvviso di strutture verticali demolite a mano
 - prima dell'inizio dei lavori, viene verificata la struttura
 - se esiste pericolo di crollo, la struttura viene puntellata e nessuno opera in vicinanza della demolizione

Elenco delle attrezzature e dei macchinari utilizzati

Per le procedure di utilizzo, la normativa di riferimento, le misure organizzative, le verifiche da attuare, i DPI da utilizzarsi ed i rischi relativi a macchinari ed attrezzature, si rimanda alla lettura delle relative schede.

1. Martello manuale
2. Carriola

SOTTOFASE 2. SOSTITUZIONE CON ELEMENTI SIMILI

Elenco delle attrezzature e dei macchinari utilizzati

Per le procedure di utilizzo, la normativa di riferimento, le misure organizzative, le verifiche da attuare, i DPI da utilizzarsi ed i rischi relativi a macchinari ed attrezzature, si rimanda alla lettura delle relative schede.

1. Utensili manuali vari
2. Betoniera a bicchiere

Elenco delle sostanze pericolose utilizzate

Per la normativa di riferimento e le procedure di utilizzo, si rimanda alla lettura delle relative schede.

1. Cemento

SOTTOFASE 3. CUCITURA DELLE CREPE

Elenco delle attrezzature e dei macchinari utilizzati

Per le procedure di utilizzo, la normativa di riferimento, le misure organizzative, le verifiche da attuare, i DPI da utilizzarsi ed i rischi relativi a macchinari ed attrezzature, si rimanda alla lettura delle relative schede.

1. Martello manuale
2. Trapano elettrico

SOTTOFASE 4. STUCCATURA

Elenco delle attrezzature e dei macchinari utilizzati

Per le procedure di utilizzo, la normativa di riferimento, le misure organizzative, le verifiche da attuare, i DPI da utilizzarsi ed i rischi relativi a macchinari ed attrezzature, si rimanda alla lettura delle relative schede.

8. Schede delle lavorazioni e relative analisi dei rischi (segue)

1. Cazzuola
2. Betoniera a bicchiere

Elenco delle sostanze pericolose utilizzate

Per la normativa di riferimento e le procedure di utilizzo, si rimanda alla lettura delle relative schede.

1. Cemento

FAS.0027 CONSOLIDAMENTO DI SOLAI CON TRAVI IN LEGNO O FERRO E VOLTINI IN MATTONI O SIMILARI

Asportazione dei materiali di riempimento, consolidamento delle travi in legno con inserimenti di putrelle in ferro e getto di caldana.

Sono previste le seguenti sottofasi lavorative:

1. Puntellamento del solaio
2. Asportazione dei materiali di riempimento e trasporto a discarica
3. Realizzazione delle rainure di incastro della caldana
4. Posa delle putrelle di rinforzo in ferro e collegamento alle travi esistenti
5. Formazione della caldana in cls armato con rete elettrosaldata

SOTTOFASE 1. PUNTELLAMENTO DEL SOLAIO

Elenco dei rischi e relative misure preventive e protettive

Per i rischi connessi all'utilizzo di apprestamenti, macchinari, attrezzature e sostanze pericolose, si rimanda alla lettura delle relative schede.

Descrizione rischio	Valutazione rischio	Si trasmette all'esterno	Si diffonde alle fasi concomitanti
Tagli e abrasioni nei lavori di demolizione	MOLTO BASSO	No	No

1. Tagli e abrasioni nei lavori di demolizione
- le maestranze fanno uso di guanti antitaglio

Elenco delle attrezzature e dei macchinari utilizzati

Per le procedure di utilizzo, la normativa di riferimento, le misure organizzative, le verifiche da attuare, i DPI da utilizzarsi ed i rischi relativi a macchinari ed attrezzature, si rimanda alla lettura delle relative schede.

1. Puntelli in ferro telescopici

SOTTOFASE 2. ASPORTAZIONE DEI MATERIALI DI RIEMPIMENTO E TRASPORTO A DISCARICA

Elenco dei rischi e relative misure preventive e protettive

Per i rischi connessi all'utilizzo di apprestamenti, macchinari, attrezzature e sostanze pericolose, si rimanda alla lettura delle relative schede.

Descrizione rischio	Valutazione rischio	Si trasmette all'esterno	Si diffonde alle fasi concomitanti
Apertura improvvisa della volta a botte/vela per mancanza di carico	ALTO	No	No
Tagli e abrasioni nei lavori di demolizione	MOLTO BASSO	No	No
Inalazione di polveri durante il carico di detriti	MEDIO	No	No

8. Schede delle lavorazioni e relative analisi dei rischi (segue)

Inalazioni di polveri durante la demolizione di strutture	MEDIO	Si	Si
Crollo improvviso di solai in restauro	ALTO	No	Si
Permane fino: al consolidamento della struttura			

1. Apertura improvvisa della volta a botte/vela per mancanza di carico
 - il centro della volta viene caricato con puntello incastrato al solaio o al tetto sovrastante
2. Tagli e abrasioni nei lavori di demolizione
 - le maestranze fanno uso di guanti antitaglio
3. Inalazione di polveri durante il carico di detriti
 - per il carico su autocarro viene fatto uso di apposite canalizzazioni
 - l'altezza dello sbocco del canale è ad altezza inferiore ai 2 mt rispetto al piano di carico
4. Inalazioni di polveri durante la demolizione di strutture
 - le maestranze utilizzano mascherine antipolvere
 - se non sussiste pericolo di elettrocuzione e scivolamento, le strutture vengono irrorate con acqua
5. Crollo improvviso di solai in restauro
 - le volte vengono preventivamente puntellate
 - nessuno opera sotto la parte in lavorazione

Elenco delle attrezzature e dei macchinari utilizzati

Per le procedure di utilizzo, la normativa di riferimento, le misure organizzative, le verifiche da attuare, i DPI da utilizzarsi ed i rischi relativi a macchinari ed attrezzature, si rimanda alla lettura delle relative schede.

1. Martello manuale
2. Utensili manuali vari
3. Badile
4. Autocarro

Elenco dei dispositivi di protezione individuale utilizzati

Tutti i lavoratori presenti in cantiere indossano la tuta da lavoro, le scarpe antinfortunistiche, l'elmetto ed i guanti di uso generale (dpi standard). Per ogni singola fase di lavoro i lavoratori integreranno i dpi standard con quelli ivi indicati.

1. Maschera monouso per polveri e fumi

SOTTOFASE 3. REALIZZAZIONE DELLE RAINURE DI INCASTRO DELLA CALDANA

Elenco dei rischi e relative misure preventive e protettive

Per i rischi connessi all'utilizzo di apprestamenti, macchinari, attrezzature e sostanze pericolose, si rimanda alla lettura delle relative schede.

Descrizione rischio	Valutazione rischio	Si trasmette all'esterno	Si diffonde alle fasi concomitanti
Crollo improvviso nella formazione delle rainure	MEDIO	No	Si
Permane fino: al getto			
Caduta dall'alto per sfondamento di voltini o rotture di pignatte	ALTO	No	No
Permane fino: al getto della caldana			

1. Crollo improvviso nella formazione delle rainure
 - prima dell'inizio dei lavori viene verificata l'integrità della struttura
 - la rainura ha una profondità inferiore al 30% dello spessore della muratura
 - in caso di muratura deteriorata, viene adeguatamente puntellata la struttura

8. Schede delle lavorazioni e relative analisi dei rischi (segue)

2. Caduta dall'alto per sfondamento di voltini o rotture di pignatte
- le maestranze transitano su tavole di ripartizione

Elenco delle attrezzature e dei macchinari utilizzati

Per le procedure di utilizzo, la normativa di riferimento, le misure organizzative, le verifiche da attuare, i DPI da utilizzarsi ed i rischi relativi a macchinari ed attrezzature, si rimanda alla lettura delle relative schede.

1. Martello demolitore elettrico
2. Martello manuale

SOTTOFASE 4. POSA DELLE PUTRELLE DI RINFORZO IN FERRO E COLLEGAMENTO ALLE TRAVI ESISTENTI

Elenco dei rischi e relative misure preventive e protettive

Per i rischi connessi all'utilizzo di apprestamenti, macchinari, attrezzature e sostanze pericolose, si rimanda alla lettura delle relative schede.

Descrizione rischio	Valutazione rischio	Si trasmette all'esterno	Si diffonde alle fasi concomitanti
Tagli e abrasioni alle mani	MEDIO	No	No
Danni spino-dorsali nel sollevare elementi metallici pesanti	MEDIO	No	No

1. Tagli e abrasioni alle mani
- le maestranze utilizzano guanti di uso generale
2. Danni spino-dorsali nel sollevare elementi metallici pesanti
- vengono utilizzati preferibilmente mezzi meccanici di sollevamento
- i pezzi vengono maneggiati da più persone in modo che ciascuna non porti un peso maggiore di 30 Kg

Elenco delle attrezzature e dei macchinari utilizzati

Per le procedure di utilizzo, la normativa di riferimento, le misure organizzative, le verifiche da attuare, i DPI da utilizzarsi ed i rischi relativi a macchinari ed attrezzature, si rimanda alla lettura delle relative schede.

1. Flessibile o smerigliatrice
2. Saldatrice elettrica a stelo

SOTTOFASE 5. FORMAZIONE DELLA CALDANA IN CLS ARMATO CON RETE ELETTROSALDATA

Elenco dei rischi e relative misure preventive e protettive

Per i rischi connessi all'utilizzo di apprestamenti, macchinari, attrezzature e sostanze pericolose, si rimanda alla lettura delle relative schede.

Descrizione rischio	Valutazione rischio	Si trasmette all'esterno	Si diffonde alle fasi concomitanti
Tagli e abrasioni alle mani	MEDIO	No	No
Cadute per inciampo nell'armatura posata	MOLTO BASSO	No	No

1. Tagli e abrasioni alle mani
- le maestranze utilizzano guanti di uso generale
2. Cadute per inciampo nell'armatura posata

8. Schede delle lavorazioni e relative analisi dei rischi (segue)

- l'armatura è legata in modo corretto
- vengono utilizzate tavole regolamentari nelle zone di passaggio

Elenco delle attrezzature e dei macchinari utilizzati

Per le procedure di utilizzo, la normativa di riferimento, le misure organizzative, le verifiche da attuare, i DPI da utilizzarsi ed i rischi relativi a macchinari ed attrezzature, si rimanda alla lettura delle relative schede.

1. Utensili manuali vari
2. Autopompa per cls

FAS.0067 SCAVO A SEZIONE RISTRETTA ESEGUITO CON MEZZI MECCANICI E A MANO.

Scavo a sezione ristretta eseguito con mezzi meccanici con l'assistenza a terra di operatore.

Non sono previste sottofasi lavorative.

Elenco dei rischi e relative misure preventive e protettive

Per i rischi connessi all'utilizzo di apprestamenti, macchinari, attrezzature e sostanze pericolose, si rimanda alla lettura delle relative schede.

Descrizione rischio	Valutazione rischio	Si trasmette all'esterno	Si diffonde alle fasi concomitanti
Cadute entro lo scavo Permane fino: alla chiusura dello scavo	MEDIO	No	Si
Intercettazione di linee elettriche nei lavori di scavo a mano	MEDIO	No	No
Seppellimento per crollo delle pareti di scavo Permane fino: alla chiusura dello scavo	MEDIO	No	No

1. Cadute entro lo scavo
 - lo scavo, in vicinanza di zone di passaggio, è delimitato
 - è fatto divieto di accesso ai non addetti alla zona oggetto dello scavo
 - in caso di scavo a sezione ristretta, per attraversare lo scavo vengono utilizzate passerelle regolamentari
 - in presenza di fondo scivoloso, le maestranze evitano di operare sul ciglio dello scavo
 - in caso di profondità maggiore di 80 cm, per accedere allo scavo si utilizzano gradinate protette da parapetto o scale regolamentari
2. Intercettazione di linee elettriche nei lavori di scavo a mano
 - prima dell'inizio dei lavori viene individuata e segnalata la presenza di linee elettriche
 - viene rispettata la distanza di mt 1.50 dalle linee interrate
 - le linee in prossimità dei lavori vengono disattivate
3. Seppellimento per crollo delle pareti di scavo
 - per altezze di scavo superiori a 1.50 mt le pareti vengono armate o sistemate con angolo a natural declivio
 - il materiale di scavo non viene accumulato sul ciglio
 - i mezzi meccanici transitano a distanza di sicurezza dal bordo
 - l'acqua in esso contenuta viene allontanata e viene verificata la stabilità delle pareti

Elenco delle attrezzature e dei macchinari utilizzati

Per le procedure di utilizzo, la normativa di riferimento, le misure organizzative, le verifiche da attuare, i DPI da utilizzarsi ed i rischi relativi a macchinari ed attrezzature, si rimanda alla lettura delle relative schede.

1. Badile
2. Autocarro
3. Escavatore

8. Schede delle lavorazioni e relative analisi dei rischi (segue)

FAS.0069 SCAVO ESEGUITO A MANO

Scavo eseguito a mano eseguito all'interno di fabbricati o all'aperto.

Sono previste le seguenti sottofasi lavorative:

1. Scavo a mano
2. Trasporto a discarica

SOTTOFASE 1. SCAVO A MANO

Elenco dei rischi e relative misure preventive e protettive

Per i rischi connessi all'utilizzo di apprestamenti, macchinari, attrezzature e sostanze pericolose, si rimanda alla lettura delle relative schede.

Descrizione rischio	Valutazione rischio	Si trasmette all'esterno	Si diffonde alle fasi concomitanti
Cadute entro lo scavo Permane fino: alla chiusura dello scavo	MEDIO	No	Si
Intercettazione di linee elettriche nei lavori di scavo a mano	MEDIO	No	No
Seppellimento per crollo delle pareti di scavo Permane fino: alla chiusura dello scavo	MEDIO	No	No

1. Cadute entro lo scavo
 - lo scavo, in vicinanza di zone di passaggio, è delimitato
 - è fatto divieto di accesso ai non addetti alla zona oggetto dello scavo
 - in caso di scavo a sezione ristretta, per attraversare lo scavo vengono utilizzate passerelle regolamentari
 - in presenza di fondo scivoloso, le maestranze evitano di operare sul ciglio dello scavo
 - in caso di profondità maggiore di 80 cm, per accedere allo scavo si utilizzano gradinate protette da parapetto o scale regolamentari
2. Intercettazione di linee elettriche nei lavori di scavo a mano
 - prima dell'inizio dei lavori viene individuata e segnalata la presenza di linee elettriche
 - viene rispettata la distanza di mt 1.50 dalle linee interrate
 - le linee in prossimità dei lavori vengono disattivate
3. Seppellimento per crollo delle pareti di scavo
 - per altezze di scavo superiori a 1.50 mt le pareti vengono armate o sistemate con angolo a natural declivio
 - il materiale di scavo non viene accumulato sul ciglio
 - i mezzi meccanici transitano a distanza di sicurezza dal bordo
 - l'acqua in esso contenuta viene allontanata e viene verificata la stabilità delle pareti

Elenco delle attrezzature e dei macchinari utilizzati

Per le procedure di utilizzo, la normativa di riferimento, le misure organizzative, le verifiche da attuare, i DPI da utilizzarsi ed i rischi relativi a macchinari ed attrezzature, si rimanda alla lettura delle relative schede.

1. Piccone manuale
2. Badile

SOTTOFASE 2. TRASPORTO A DISCARICA

Elenco delle attrezzature e dei macchinari utilizzati

Per le procedure di utilizzo, la normativa di riferimento, le misure organizzative, le verifiche da attuare, i DPI da utilizzarsi ed i rischi relativi a macchinari ed attrezzature, si rimanda alla lettura delle relative schede.

8. Schede delle lavorazioni e relative analisi dei rischi (segue)

1. Badile
2. Autocarro
3. Miniscavatore

FAS.0095 SOLAI CON TRAVI IN FERRO E VOLTINI O TAVELLONI CON SOPRASTANTE LAMIERA GRECATA

Solai con travi in ferro e voltini o tavelloni con soprastante lamiera grecata

Sono previste le seguenti sottofasi lavorative:

1. Realizzazione degli appoggi delle travi
2. Posa delle travi in ferro
3. Realizzazione dei voltini
4. Posa dell'armatura di ripartizione
5. Getto della caldana

Apprestamenti utilizzati per l'intera fase lavorativa

1. Ponte a cavalletto alto 2 mt

SOTTOFASE 1. REALIZZAZIONE DEGLI APPOGGI DELLE TRAVI

Elenco dei rischi e relative misure preventive e protettive

Per i rischi connessi all'utilizzo di apprestamenti, macchinari, attrezzature e sostanze pericolose, si rimanda alla lettura delle relative schede.

Descrizione rischio	Valutazione rischio	Si trasmette all'esterno	Si diffonde alle fasi concomitanti
Crollo improvviso nella formazione delle rainure Permane fino: al getto	MEDIO	No	Si
Caduta di materiali e attrezzi dall'alto	MOLTO BASSO	No	Si

1. Crollo improvviso nella formazione delle rainure
 - prima dell'inizio dei lavori viene verificata l'integrità della struttura
 - la rainura ha una profondità inferiore al 30% dello spessore della muratura
 - in caso di muratura deteriorata, viene adeguatamente puntellata la struttura
2. Caduta di materiali e attrezzi dall'alto
 - nessuno opera nella zona immediatamente sottostante ai lavori
 - le maestranze fanno uso di cinture con sacche porta attrezzi

Elenco delle attrezzature e dei macchinari utilizzati

Per le procedure di utilizzo, la normativa di riferimento, le misure organizzative, le verifiche da attuare, i DPI da utilizzarsi ed i rischi relativi a macchinari ed attrezzature, si rimanda alla lettura delle relative schede.

1. Martello demolitore elettrico
2. Martello manuale
3. Badile
4. Carriola

SOTTOFASE 2. POSA DELLE TRAVI IN FERRO

Elenco dei rischi e relative misure preventive e protettive

Per i rischi connessi all'utilizzo di apprestamenti, macchinari, attrezzature e sostanze pericolose, si rimanda alla lettura delle relative schede.

8. Schede delle lavorazioni e relative analisi dei rischi (segue)

Descrizione rischio	Valutazione rischio	Si trasmette all'esterno	Si diffonde alle fasi concomitanti
Crollo improvviso di elementi in ferro durante la posa	MEDIO	No	Si
Danni spino-dorsali nel sollevare elementi metallici pesanti	MEDIO	No	No
Caduta di materiali e attrezzi dall'alto	MOLTO BASSO	No	Si
Cadute dall'alto nella realizzazione/posa di solai	ALTO	No	No

1. Crollo improvviso di elementi in ferro durante la posa
 - vengono utilizzati mezzi di sollevamento e apprestamenti per l'appoggio provvisorio degli elementi
 - le parti che occorre manovrare a mano sono sorrette da un numero adeguato di persone
 - nessuno opera nella zona sottostante ai lavori
2. Danni spino-dorsali nel sollevare elementi metallici pesanti
 - vengono utilizzati preferibilmente mezzi meccanici di sollevamento
 - i pezzi vengono maneggiati da più persone in modo che ciascuna non porti un peso maggiore di 30 Kg
3. Caduta di materiali e attrezzi dall'alto
 - nessuno opera nella zona immediatamente sottostante ai lavori
 - le maestranze fanno uso di cinture con sacche porta attrezzi
4. Cadute dall'alto nella realizzazione/posa di solai
 - le maestranze usano tavole di ripartizione per camminare sul solaio
 - le zone prospicienti sul vuoto sono protette da parapetto o da assito avente spessore cm 5
 - nella fase di montaggio, se risulta impossibile disporre sottoponti o altri apprestamenti simili, le maestranze fanno uso di cinture di sicurezza

Elenco delle attrezzature e dei macchinari utilizzati

Per le procedure di utilizzo, la normativa di riferimento, le misure organizzative, le verifiche da attuare, i DPI da utilizzarsi ed i rischi relativi a macchinari ed attrezzature, si rimanda alla lettura delle relative schede.

1. Scala semplice portatile
2. Betoniera a bicchiere
3. Gru a torre senza cabina

Elenco delle sostanze pericolose utilizzate

Per la normativa di riferimento e le procedure di utilizzo, si rimanda alla lettura delle relative schede.

1. Cemento

SOTTOFASE 3. REALIZZAZIONE DEI VOLTINI

Elenco dei rischi e relative misure preventive e protettive

Per i rischi connessi all'utilizzo di apprestamenti, macchinari, attrezzature e sostanze pericolose, si rimanda alla lettura delle relative schede.

Descrizione rischio	Valutazione rischio	Si trasmette all'esterno	Si diffonde alle fasi concomitanti
Crollo improvviso dei solai in restauro/demolizione Permane fino: al consolidamento della struttura	MEDIO	No	Si
Caduta di materiali e attrezzi dall'alto	MOLTO BASSO	No	Si
Cadute dall'alto nella realizzazione/posa di solai	ALTO	No	No

1. Crollo improvviso dei solai in restauro/demolizione
 - le volte vengono preventivamente puntellate
 - nessuno opera sotto il solaio

8. Schede delle lavorazioni e relative analisi dei rischi (segue)

2. Caduta di materiali e attrezzi dall'alto
 - nessuno opera nella zona immediatamente sottostante ai lavori
 - le maestranze fanno uso di cinture con sacche porta attrezzi
3. Cadute dall'alto nella realizzazione/posa di solai
 - le maestranze usano tavole di ripartizione per camminare sul solaio
 - le zone prospicienti sul vuoto sono protette da parapetto o da assito avente spessore cm 5
 - nella fase di montaggio, se risulta impossibile disporre sottoponti o altri apprestamenti simili, le maestranze fanno uso di cinture di sicurezza

Elenco delle attrezzature e dei macchinari utilizzati

Per le procedure di utilizzo, la normativa di riferimento, le misure organizzative, le verifiche da attuare, i DPI da utilizzarsi ed i rischi relativi a macchinari ed attrezzature, si rimanda alla lettura delle relative schede.

1. Badile
2. Carriola
3. Betoniera a bicchiere
4. Gru a torre senza cabina

Elenco delle sostanze pericolose utilizzate

Per la normativa di riferimento e le procedure di utilizzo, si rimanda alla lettura delle relative schede.

1. Cemento

SOTTOFASE 4. POSA DELL'ARMATURA DI RIPARTIZIONE

Elenco dei rischi e relative misure preventive e protettive

Per i rischi connessi all'utilizzo di apprestamenti, macchinari, attrezzature e sostanze pericolose, si rimanda alla lettura delle relative schede.

Descrizione rischio	Valutazione rischio	Si trasmette all'esterno	Si diffonde alle fasi concomitanti
Cadute per inciampo nell'armatura posata	MOLTO BASSO	No	No

1. Cadute per inciampo nell'armatura posata
 - l'armatura è legata in modo corretto
 - vengono utilizzate tavole regolamentari nelle zone di passaggio

Elenco delle attrezzature e dei macchinari utilizzati

Per le procedure di utilizzo, la normativa di riferimento, le misure organizzative, le verifiche da attuare, i DPI da utilizzarsi ed i rischi relativi a macchinari ed attrezzature, si rimanda alla lettura delle relative schede.

1. Utensili manuali vari
2. Gru a torre senza cabina

SOTTOFASE 5. GETTO DELLA CALDANA

Elenco dei rischi e relative misure preventive e protettive

Per i rischi connessi all'utilizzo di apprestamenti, macchinari, attrezzature e sostanze pericolose, si rimanda alla lettura delle relative schede.

8. Schede delle lavorazioni e relative analisi dei rischi (segue)

Descrizione rischio	Valutazione rischio	Si trasmette all'esterno	Si diffonde alle fasi concomitanti
Caduta entro vani (quali vano scale, botole e simili)	ALTO	No	No

1. Caduta entro vani (quali vano scale, botole e simili)
 - l'apertura del vano scala è protetta da regolare parapetto o da assito di spessore 5 cm

Elenco delle attrezzature e dei macchinari utilizzati

Per le procedure di utilizzo, la normativa di riferimento, le misure organizzative, le verifiche da attuare, i DPI da utilizzarsi ed i rischi relativi a macchinari ed attrezzature, si rimanda alla lettura delle relative schede.

1. Badile
2. Carriola
3. Betoniera a bicchiere
4. Gru a torre senza cabina

Elenco delle sostanze pericolose utilizzate

Per la normativa di riferimento e le procedure di utilizzo, si rimanda alla lettura delle relative schede.

1. Cemento

FAS.0099 SOLAIO IN TRAVI DI LEGNO E IMPALCATO IN ASSITO

Solaio in travi di legno e impalcato in assito

Sono previste le seguenti sottofasi lavorative:

1. Realizzazione degli appoggi delle travi
2. Posa delle travi
3. Posa di travicelli e assito

Apprestamenti utilizzati per l'intera fase lavorativa

1. Ponte a cavalletto alto 2 mt

SOTTOFASE 1. REALIZZAZIONE DEGLI APPOGGI DELLE TRAVI

Elenco dei rischi e relative misure preventive e protettive

Per i rischi connessi all'utilizzo di apprestamenti, macchinari, attrezzature e sostanze pericolose, si rimanda alla lettura delle relative schede.

Descrizione rischio	Valutazione rischio	Si trasmette all'esterno	Si diffonde alle fasi concomitanti
Crollo improvviso nella formazione delle rainure Permane fino: al getto	MEDIO	No	Si
Caduta di materiali e attrezzi dall'alto	MOLTO BASSO	No	Si

1. Crollo improvviso nella formazione delle rainure
 - prima dell'inizio dei lavori viene verificata l'integrità della struttura
 - la rainura ha una profondità inferiore al 30% dello spessore della muratura
 - in caso di muratura deteriorata, viene adeguatamente puntellata la struttura
2. Caduta di materiali e attrezzi dall'alto
 - nessuno opera nella zona immediatamente sottostante ai lavori
 - le maestranze fanno uso di cinture con sacche porta attrezzi

8. Schede delle lavorazioni e relative analisi dei rischi (segue)

Elenco delle attrezzature e dei macchinari utilizzati

Per le procedure di utilizzo, la normativa di riferimento, le misure organizzative, le verifiche da attuare, i DPI da utilizzarsi ed i rischi relativi a macchinari ed attrezzature, si rimanda alla lettura delle relative schede.

1. Martello demolitore elettrico
2. Martello manuale

SOTTOFASE 2. POSA DELLE TRAVI

Elenco dei rischi e relative misure preventive e protettive

Per i rischi connessi all'utilizzo di apprestamenti, macchinari, attrezzature e sostanze pericolose, si rimanda alla lettura delle relative schede.

Descrizione rischio	Valutazione rischio	Si trasmette all'esterno	Si diffonde alle fasi concomitanti
Movimentazione manuale dei carichi	BASSO	No	No

1. Movimentazione manuale dei carichi
 - i pesi superiori a 20 Kg vengono manovrati in due
 - i lavoratori sono formati e informati sulla movimentazione manuale dei carichi
 - preferibilmente vengono utilizzati mezzi di sollevamento quali carriole, argani e simili

Elenco delle attrezzature e dei macchinari utilizzati

Per le procedure di utilizzo, la normativa di riferimento, le misure organizzative, le verifiche da attuare, i DPI da utilizzarsi ed i rischi relativi a macchinari ed attrezzature, si rimanda alla lettura delle relative schede.

1. Motosega
2. Autocarro
3. Betoniera a bicchiere
4. Gru a torre senza cabina

Elenco delle sostanze pericolose utilizzate

Per la normativa di riferimento e le procedure di utilizzo, si rimanda alla lettura delle relative schede.

1. Cemento

SOTTOFASE 3. POSA DI TRAVICELLI E ASSITO

Elenco dei rischi e relative misure preventive e protettive

Per i rischi connessi all'utilizzo di apprestamenti, macchinari, attrezzature e sostanze pericolose, si rimanda alla lettura delle relative schede.

Descrizione rischio	Valutazione rischio	Si trasmette all'esterno	Si diffonde alle fasi concomitanti
Tagli, abrasioni e schegge nel maneggiare elementi in legno	BASSO	No	No
Caduta di materiali e attrezzi dall'alto	MOLTO BASSO	No	Si
Caduta entro vani (quali vano scale, botole e simili)	ALTO	No	No
Cadute dall'alto nella realizzazione/posa di solai	ALTO	No	No

1. Tagli, abrasioni e schegge nel maneggiare elementi in legno
 - le maestranze utilizzano guanti di uso generale

8. Schede delle lavorazioni e relative analisi dei rischi (segue)

2. Caduta di materiali e attrezzi dall'alto
 - nessuno opera nella zona immediatamente sottostante ai lavori
 - le maestranze fanno uso di cinture con sacche porta attrezzi
3. Caduta entro vani (quali vano scale, botole e simili)
 - l'apertura del vano scala è protetta da regolare parapetto o da assito di spessore 5 cm
4. Cadute dall'alto nella realizzazione/posa di solai
 - le maestranze usano tavole di ripartizione per camminare sul solaio
 - le zone prospicienti sul vuoto sono protette da parapetto o da assito avente spessore cm 5
 - nella fase di montaggio, se risulta impossibile disporre sottoponti o altri apprestamenti simili, le maestranze fanno uso di cinture di sicurezza

Elenco delle attrezzature e dei macchinari utilizzati

Per le procedure di utilizzo, la normativa di riferimento, le misure organizzative, le verifiche da attuare, i DPI da utilizzarsi ed i rischi relativi a macchinari ed attrezzature, si rimanda alla lettura delle relative schede.

1. Martello manuale
2. Motosega
3. Sega circolare a disco o a nastro

FAS.0102 SOLAI IN LAMIERE GRECATE E CLS

Solaio realizzato con struttura in lamiera in acciaio grecate e getto in cls

Sono previste le seguenti sottofasi lavorative:

1. Posa delle lamiere grecate
2. Posa dell'armatura di ripartizione
3. Getto della caldana

SOTTOFASE 1. POSA DELLE LAMIERE GRECATE

Elenco dei rischi e relative misure preventive e protettive

Per i rischi connessi all'utilizzo di apprestamenti, macchinari, attrezzature e sostanze pericolose, si rimanda alla lettura delle relative schede.

Descrizione rischio	Valutazione rischio	Si trasmette all'esterno	Si diffonde alle fasi concomitanti
Schiacciamento per crollo improvviso di elementi in ferro durante la posa	MEDIO	No	No
Danni spino-dorsali nel sollevare elementi metallici pesanti	MEDIO	No	No
Cadute dall'alto nella realizzazione/posa di solai	ALTO	No	No
Tagli e abrasioni alle mani	MEDIO	No	No
Tagli, abrasioni e schiacciamento delle mani e piedi nel sollevamento di materiali	MEDIO	No	No

1. Schiacciamento per crollo improvviso di elementi in ferro durante la posa
 - vengono utilizzati mezzi di sollevamento e apprestamenti per l'appoggio provvisorio degli elementi
 - le parti che occorre manovrare a mano sono sorrette da un numero adeguato di persone
2. Danni spino-dorsali nel sollevare elementi metallici pesanti
 - vengono utilizzati preferibilmente mezzi meccanici di sollevamento
 - i pezzi vengono maneggiati da più persone in modo che ciascuna non porti un peso maggiore di 30 Kg

8. Schede delle lavorazioni e relative analisi dei rischi (segue)

3. Cadute dall'alto nella realizzazione/posa di solai
 - le maestranze usano tavole di ripartizione per camminare sul solaio
 - le zone prospicienti sul vuoto sono protette da parapetto o da assito avente spessore cm 5
 - nella fase di montaggio, se risulta impossibile disporre sottoponti o altri apprestamenti simili, le maestranze fanno uso di cinture di sicurezza
4. Tagli e abrasioni alle mani
 - le maestranze utilizzano guanti di uso generale
5. Tagli, abrasioni e schiacciamento delle mani e piedi nel sollevamento di materiali
 - le maestranze fanno uso di guanti e scarpe antinfortunistiche

Elenco delle attrezzature e dei macchinari utilizzati

Per le procedure di utilizzo, la normativa di riferimento, le misure organizzative, le verifiche da attuare, i DPI da utilizzarsi ed i rischi relativi a macchinari ed attrezzature, si rimanda alla lettura delle relative schede.

1. Flessibile o smerigliatrice
2. Martello manuale

SOTTOFASE 2. POSA DELL'ARMATURA DI RIPARTIZIONE

Elenco dei rischi e relative misure preventive e protettive

Per i rischi connessi all'utilizzo di apprestamenti, macchinari, attrezzature e sostanze pericolose, si rimanda alla lettura delle relative schede.

Descrizione rischio	Valutazione rischio	Si trasmette all'esterno	Si diffonde alle fasi concomitanti
Cadute per inciampo nell'armatura posata	MOLTO BASSO	No	No
Tagli e abrasioni alle mani	MEDIO	No	No

1. Cadute per inciampo nell'armatura posata
 - l'armatura è legata in modo corretto
 - vengono utilizzate tavole regolamentari nelle zone di passaggio
2. Tagli e abrasioni alle mani
 - le maestranze utilizzano guanti di uso generale

Elenco delle attrezzature e dei macchinari utilizzati

Per le procedure di utilizzo, la normativa di riferimento, le misure organizzative, le verifiche da attuare, i DPI da utilizzarsi ed i rischi relativi a macchinari ed attrezzature, si rimanda alla lettura delle relative schede.

1. Utensili manuali vari
2. Gru a torre senza cabina

SOTTOFASE 3. GETTO DELLA CALDANA

Elenco dei rischi e relative misure preventive e protettive

Per i rischi connessi all'utilizzo di apprestamenti, macchinari, attrezzature e sostanze pericolose, si rimanda alla lettura delle relative schede.

Descrizione rischio	Valutazione rischio	Si trasmette all'esterno	Si diffonde alle fasi concomitanti
Caduta entro vani (quali vano scale, botole e simili)	ALTO	No	No

8. Schede delle lavorazioni e relative analisi dei rischi (segue)

Crollo della casseratura per insufficiente puntellatura (Solaio in latero-cemento)	MEDIO	No	Si
--	-------	----	----

1. Caduta entro vani (quali vano scale, botole e simili)
 - l'apertura del vano scala è protetta da regolare parapetto o da assito di spessore 5 cm
2. Crollo della casseratura per insufficiente puntellatura (Solaio in latero-cemento)
 - la casseratura è eseguita da personale esperto
 - la casseratura è puntellata in modo adeguato
 - i puntelli sono ben ancorati e poggiano su ripartitori regolamentari
 - se esistono solai in costruzione al piano sottostante, i puntelli sono disposti in corrispondenza di quelli sottostanti
 - nessuno opera nella zona sottostante

Elenco delle attrezzature e dei macchinari utilizzati

Per le procedure di utilizzo, la normativa di riferimento, le misure organizzative, le verifiche da attuare, i DPI da utilizzarsi ed i rischi relativi a macchinari ed attrezzature, si rimanda alla lettura delle relative schede.

1. Badile
2. Carriola
3. Betoniera a bicchiere
4. Gru a torre senza cabina

Elenco delle sostanze pericolose utilizzate

Per la normativa di riferimento e le procedure di utilizzo, si rimanda alla lettura delle relative schede.

1. Cemento

FAS.0172 VESPAI CON PEZZI SPECIALI TIPO IGLU

Vespai con pezzi speciali tipo iglù

Sono previste le seguenti sottofasi lavorative:

1. Posa dell'armatura
2. Getto del cls
3. Posa degli Iglu
4. Getto della caldana superiore

Apprestamenti utilizzati per l'intera fase lavorativa

1. Passerella in legno

SOTTOFASE 1. POSA DELL'ARMATURA

Elenco dei rischi e relative misure preventive e protettive

Per i rischi connessi all'utilizzo di apprestamenti, macchinari, attrezzature e sostanze pericolose, si rimanda alla lettura delle relative schede.

Descrizione rischio	Valutazione rischio	Si trasmette all'esterno	Si diffonde alle fasi concomitanti
Cadute per inciampo nell'armatura posata	MOLTO BASSO	No	No
Tagli e abrasioni alle mani	MEDIO	No	No

8. Schede delle lavorazioni e relative analisi dei rischi (segue)

1. Cadute per inciampo nell'armatura posata
 - l'armatura è legata in modo corretto
 - vengono utilizzate tavole regolamentari nelle zone di passaggio
2. Tagli e abrasioni alle mani
 - le maestranze utilizzano guanti di uso generale

Elenco delle attrezzature e dei macchinari utilizzati

Per le procedure di utilizzo, la normativa di riferimento, le misure organizzative, le verifiche da attuare, i DPI da utilizzarsi ed i rischi relativi a macchinari ed attrezzature, si rimanda alla lettura delle relative schede.

1. Tagliaferri manuale

SOTTOFASE 2. GETTO DEL CLS

Elenco delle attrezzature e dei macchinari utilizzati

Per le procedure di utilizzo, la normativa di riferimento, le misure organizzative, le verifiche da attuare, i DPI da utilizzarsi ed i rischi relativi a macchinari ed attrezzature, si rimanda alla lettura delle relative schede.

1. Badile
2. Carriola
3. Autobetoniera

Elenco delle sostanze pericolose utilizzate

Per la normativa di riferimento e le procedure di utilizzo, si rimanda alla lettura delle relative schede.

1. Cemento

SOTTOFASE 3. POSA DEGLI IGLU

Elenco delle attrezzature e dei macchinari utilizzati

Per le procedure di utilizzo, la normativa di riferimento, le misure organizzative, le verifiche da attuare, i DPI da utilizzarsi ed i rischi relativi a macchinari ed attrezzature, si rimanda alla lettura delle relative schede.

1. Carriola

SOTTOFASE 4. GETTO DELLA CALDANA SUPERIORE

Elenco delle attrezzature e dei macchinari utilizzati

Per le procedure di utilizzo, la normativa di riferimento, le misure organizzative, le verifiche da attuare, i DPI da utilizzarsi ed i rischi relativi a macchinari ed attrezzature, si rimanda alla lettura delle relative schede.

1. Tagliaferri manuale
2. Badile
3. Carriola
4. Autobetoniera

Elenco delle sostanze pericolose utilizzate

Per la normativa di riferimento e le procedure di utilizzo, si rimanda alla lettura delle relative schede.

8. Schede delle lavorazioni e relative analisi dei rischi (segue)

1. Cemento

FAS.0102 MANTO DI COPERTURA IN TEGOLE O COPPI SU ORDITURA IN LEGNO

Manto di copertura in tegole o coppi su orditura in legno

Sono previste le seguenti sottofasi lavorative:

1. Posa dei listelli
2. Posa delle tegole

Apprestamenti utilizzati per l'intera fase lavorativa

1. Ponteggio metallico a tubi giunti

SOTTOFASE 1. POSA DEI LISTELLI

Elenco dei rischi e relative misure preventive e protettive

Per i rischi connessi all'utilizzo di apprestamenti, macchinari, attrezzature e sostanze pericolose, si rimanda alla lettura delle relative schede.

Descrizione rischio	Valutazione rischio	Si trasmette all'esterno	Si diffonde alle fasi concomitanti
Crollo del tetto causato dall'accumulo di materiale	MOLTO BASSO	No	Si
Cadute entro varchi quali lucernari e simili	BASSO	No	No
Caduta da tetti e coperture	ALTO	No	No

1. Crollo del tetto causato dall'accumulo di materiale
 - il materiale da costruzione non viene accatastato sul tetto in costruzione, ma a terra
 - nessuno opera nella zona sottostante ai lavori
2. Cadute entro varchi quali lucernari e simili
 - durante i lavori i varchi delle tetto vengono tenuti chiusi
3. Caduta da tetti e coperture
 - le zone prospicienti il vuoto sono riparate da sistemi di protezione dei bordi
 - nelle zone di passaggio con pericolo di cedimento o caduta, vengono utilizzate tavole di ripartizione di larghezza adeguata
 - quando l'altezza dal solaio di sottotetto è maggiore di 2 mt e non è possibile l'installazione di sottoponti o altre protezioni, i lavoratori utilizzano cinture di sicurezza

Elenco delle attrezzature e dei macchinari utilizzati

Per le procedure di utilizzo, la normativa di riferimento, le misure organizzative, le verifiche da attuare, i DPI da utilizzarsi ed i rischi relativi a macchinari ed attrezzature, si rimanda alla lettura delle relative schede.

1. Martello manuale
2. Sega per legno manuale
3. Gru a torre senza cabina

SOTTOFASE 2. POSA DELLE TEGOLE

Elenco dei rischi e relative misure preventive e protettive

Per i rischi connessi all'utilizzo di apprestamenti, macchinari, attrezzature e sostanze pericolose, si rimanda alla lettura delle relative schede.

8. Schede delle lavorazioni e relative analisi dei rischi (segue)

Descrizione rischio	Valutazione rischio	Si trasmette all'esterno	Si diffonde alle fasi concomitanti
Caduta da tetti e coperture	ALTO	No	No
Crollo del tetto causato dall'accumulo di materiale	MOLTO BASSO	No	Si
Cadute entro varchi quali lucernari e simili	BASSO	No	No
Scivolamento su tetto inclinato	ALTO	No	No
Scivolamenti per fondo viscido	MEDIO	No	No

1. Caduta da tetti e coperture
 - le zone prospicienti il vuoto sono riparate da sistemi di protezione dei bordi
 - nelle zone di passaggio con pericolo di cedimento o caduta, vengono utilizzate tavole di ripartizione di larghezza adeguata
 - quando l'altezza dal solaio di sottotetto è maggiore di 2 mt e non è possibile l'installazione di sottoponti o altre protezioni, i lavoratori utilizzano cinture di sicurezza
2. Crollo del tetto causato dall'accumulo di materiale
 - il materiale da costruzione non viene accatastato sul tetto in costruzione, ma a terra
 - nessuno opera nella zona sottostante ai lavori
3. Cadute entro varchi quali lucernari e simili
 - durante i lavori i varchi delle tetto vengono tenuti chiusi
4. Scivolamento su tetto inclinato
 - le maestranze utilizzano scarpe antiscivolo
 - in caso di condizioni atmosferiche che aumentano il pericolo di scivolamento, i lavori sono sospesi
 - il tetto è protetto da sistemi di protezione dei bordi o in alternativa le maestranze fanno uso di cinture di sicurezza
5. Scivolamenti per fondo viscido
 - in caso di fondo scivoloso le operazioni sono sospese

Elenco delle attrezzature e dei macchinari utilizzati

Per le procedure di utilizzo, la normativa di riferimento, le misure organizzative, le verifiche da attuare, i DPI da utilizzarsi ed i rischi relativi a macchinari ed attrezzature, si rimanda alla lettura delle relative schede.

1. Flessibile o smerigliatrice
2. Betoniera a bicchiere
3. Gru a torre senza cabina

Elenco delle sostanze pericolose utilizzate

Per la normativa di riferimento e le procedure di utilizzo, si rimanda alla lettura delle relative schede.

1. Cemento

FAS.0099 CANALI DI GRONDA E CONVERSE

Canali di gronda e converse

Non sono previste sottofasi lavorative.

Apprestamenti utilizzati per l'intera fase lavorativa

1. Ponteggio metallico a tubi giunti

8. Schede delle lavorazioni e relative analisi dei rischi (segue)

Elenco dei rischi e relative misure preventive e protettive

Per i rischi connessi all'utilizzo di apprestamenti, macchinari, attrezzature e sostanze pericolose, si rimanda alla lettura delle relative schede.

Descrizione rischio	Valutazione rischio	Si trasmette all'esterno	Si diffonde alle fasi concomitanti
Tagli e abrasioni alle mani	MEDIO	No	No
Caduta da tetti e coperture	ALTO	No	No
Cadute entro varchi quali lucernari e simili	BASSO	No	No
Scivolamento su tetto inclinato	ALTO	No	No
Scivolamenti per fondo viscido	MEDIO	No	No

1. Tagli e abrasioni alle mani
 - le maestranze utilizzano guanti di uso generale
2. Caduta da tetti e coperture
 - le zone prospicienti il vuoto sono riparate da sistemi di protezione dei bordi
 - nelle zone di passaggio con pericolo di cedimento o caduta, vengono utilizzate tavole di ripartizione di larghezza adeguata
 - quando l'altezza dal solaio di sottotetto è maggiore di 2 mt e non è possibile l'installazione di sottoponti o altre protezioni, i lavoratori utilizzano cinture di sicurezza
3. Cadute entro varchi quali lucernari e simili
 - durante i lavori i varchi delle tetto vengono tenuti chiusi
4. Scivolamento su tetto inclinato
 - le maestranze utilizzano scarpe antiscivolo
 - in caso di condizioni atmosferiche che aumentano il pericolo di scivolamento, i lavori sono sospesi
 - il tetto è protetto da sistemi di protezione dei bordi o in alternativa le maestranze fanno uso di cinture di sicurezza
5. Scivolamenti per fondo viscido
 - in caso di fondo scivoloso le operazioni sono sospese

Elenco delle attrezzature e dei macchinari utilizzati

Per le procedure di utilizzo, la normativa di riferimento, le misure organizzative, le verifiche da attuare, i DPI da utilizzarsi ed i rischi relativi a macchinari ed attrezzature, si rimanda alla lettura delle relative schede.

1. Martello demolitore elettrico
2. Pistola sparachiodi
3. Scala a elementi innestabili

Elenco delle sostanze pericolose utilizzate

Per la normativa di riferimento e le procedure di utilizzo, si rimanda alla lettura delle relative schede.

1. Adesivo universale acrilico
2. Trattamento idrorepellente a base siliconica

FAS.0122 PARETI DIVISORIE INTERNE IN LATERIZIO O SIMILI

Costruzione di rompagnature, tramezzi e controfodere in mattoni forati o simili.

Sono previste le seguenti sottofasi lavorative:

1. Preparazione della calce

8. Schede delle lavorazioni e relative analisi dei rischi (segue)

2. Approvvigionamento dei mattoni o blocchi
3. Posa dei mattoni

Apprestamenti utilizzati per l'intera fase lavorativa

1. Ponte a cavalletto alto 2 mt

SOTTOFASE 1. PREPARAZIONE DELLA CALCE

Elenco delle attrezzature e dei macchinari utilizzati

Per le procedure di utilizzo, la normativa di riferimento, le misure organizzative, le verifiche da attuare, i DPI da utilizzarsi ed i rischi relativi a macchinari ed attrezzature, si rimanda alla lettura delle relative schede.

1. Badile
2. Betoniera a bicchiere

Elenco delle sostanze pericolose utilizzate

Per la normativa di riferimento e le procedure di utilizzo, si rimanda alla lettura delle relative schede.

1. Cemento

SOTTOFASE 2. APPROVVIGIONAMENTO DEI MATTONI O BLOCCHI

Elenco dei rischi e relative misure preventive e protettive

Per i rischi connessi all'utilizzo di apprestamenti, macchinari, attrezzature e sostanze pericolose, si rimanda alla lettura delle relative schede.

Descrizione rischio	Valutazione rischio	Si trasmette all'esterno	Si diffonde alle fasi concomitanti
Movimentazione manuale dei carichi	BASSO	No	No

1. Movimentazione manuale dei carichi
 - i pesi superiori a 20 Kg vengono manovrati in due
 - i lavoratori sono formati e informati sulla movimentazione manuale dei carichi
 - preferibilmente vengono utilizzati mezzi di sollevamento quali carriole, argani e simili

Elenco delle attrezzature e dei macchinari utilizzati

Per le procedure di utilizzo, la normativa di riferimento, le misure organizzative, le verifiche da attuare, i DPI da utilizzarsi ed i rischi relativi a macchinari ed attrezzature, si rimanda alla lettura delle relative schede.

1. Carriola
2. Gru a torre senza cabina

SOTTOFASE 3. POSA DEI MATTONI

Elenco dei rischi e relative misure preventive e protettive

Per i rischi connessi all'utilizzo di apprestamenti, macchinari, attrezzature e sostanze pericolose, si rimanda alla lettura delle relative schede.

Descrizione rischio	Valutazione rischio	Si trasmette all'esterno	Si diffonde alle fasi concomitanti
Caduta di mattoni e altri materiali dall'alto	MEDIO	No	Si

8. Schede delle lavorazioni e relative analisi dei rischi (segue)

Crollo del muro in fase di realizzazione	BASSO	No	Si
Movimentazione manuale dei carichi	BASSO	No	No

1. Caduta di mattoni e altri materiali dall'alto
 - durante la realizzazione delle murature il personale non addetto è allontanato
 - le zone di passaggio sottostanti a quella di lavoro sono delimitate o protette
 - le maestranze indossano elmetto protettivo
2. Crollo del muro in fase di realizzazione
 - l'altezza del muro è proporzionata al suo spessore
 - gli automezzi e i mezzi di sollevamento manovrano a distanza di sicurezza
 - i non addetti ai lavori vengono allontanati
 - il muro non viene caricato se non dopo trascorso il periodo necessario per la presa dei materiali
3. Movimentazione manuale dei carichi
 - i pesi superiori a 20 Kg vengono manovrati in due
 - i lavoratori sono formati e informati sulla movimentazione manuale dei carichi
 - preferibilmente vengono utilizzati mezzi di sollevamento quali carriole, argani e simili

Elenco delle attrezzature e dei macchinari utilizzati

Per le procedure di utilizzo, la normativa di riferimento, le misure organizzative, le verifiche da attuare, i DPI da utilizzarsi ed i rischi relativi a macchinari ed attrezzature, si rimanda alla lettura delle relative schede.

1. Cazzuola
2. Carriola
3. Gru a torre senza cabina

FAS.0120 MURATURA PORTANTE IN MATTONI O BLOCCHI ALTA MENO DI 4 METRI DA TERRA

Muratura portante in mattoni o blocchi alta meno di 4 metri da terra

Sono previste le seguenti sottofasi lavorative:

1. Preparazione della calce
2. Approvvigionamento dei mattoni o blocchi
3. Posa dei mattoni
4. Posa di architravi

Apprestamenti utilizzati per l'intera fase lavorativa

1. Ponte a cavalletto alto 2 mt

SOTTOFASE 1. PREPARAZIONE DELLA CALCE

Elenco delle attrezzature e dei macchinari utilizzati

Per le procedure di utilizzo, la normativa di riferimento, le misure organizzative, le verifiche da attuare, i DPI da utilizzarsi ed i rischi relativi a macchinari ed attrezzature, si rimanda alla lettura delle relative schede.

1. Badile
2. Betoniera a bicchiere

8. Schede delle lavorazioni e relative analisi dei rischi (segue)

Elenco delle sostanze pericolose utilizzate

Per la normativa di riferimento e le procedure di utilizzo, si rimanda alla lettura delle relative schede.

1. Cemento

SOTTOFASE 2. APPROVVIGIONAMENTO DEI MATTONI O BLOCCHI

Elenco dei rischi e relative misure preventive e protettive

Per i rischi connessi all'utilizzo di apprestamenti, macchinari, attrezzature e sostanze pericolose, si rimanda alla lettura delle relative schede.

Descrizione rischio	Valutazione rischio	Si trasmette all'esterno	Si diffonde alle fasi concomitanti
Movimentazione manuale dei carichi	BASSO	No	No

1. Movimentazione manuale dei carichi
 - i pesi superiori a 20 Kg vengono manovrati in due
 - i lavoratori sono formati e informati sulla movimentazione manuale dei carichi
 - preferibilmente vengono utilizzati mezzi di sollevamento quali carriole, argani e simili

Elenco delle attrezzature e dei macchinari utilizzati

Per le procedure di utilizzo, la normativa di riferimento, le misure organizzative, le verifiche da attuare, i DPI da utilizzarsi ed i rischi relativi a macchinari ed attrezzature, si rimanda alla lettura delle relative schede.

1. Carriola
2. Gru a torre senza cabina

SOTTOFASE 3. POSA DEI MATTONI

Elenco dei rischi e relative misure preventive e protettive

Per i rischi connessi all'utilizzo di apprestamenti, macchinari, attrezzature e sostanze pericolose, si rimanda alla lettura delle relative schede.

Descrizione rischio	Valutazione rischio	Si trasmette all'esterno	Si diffonde alle fasi concomitanti
Caduta di mattoni e altri materiali dall'alto	MEDIO	No	Si
Crollo del muro in fase di realizzazione	BASSO	No	Si
Movimentazione manuale dei carichi	BASSO	No	No

1. Caduta di mattoni e altri materiali dall'alto
 - durante la realizzazione delle murature il personale non addetto è allontanato
 - le zone di passaggio sottostanti a quella di lavoro sono delimitate o protette
 - le maestranze indossano elmetto protettivo
2. Crollo del muro in fase di realizzazione
 - l'altezza del muro è proporzionata al suo spessore
 - gli automezzi e i mezzi di sollevamento manovrano a distanza di sicurezza
 - i non addetti ai lavori vengono allontanati
 - il muro non viene caricato se non dopo trascorso il periodo necessario per la presa dei materiali
3. Movimentazione manuale dei carichi
 - i pesi superiori a 20 Kg vengono manovrati in due
 - i lavoratori sono formati e informati sulla movimentazione manuale dei carichi
 - preferibilmente vengono utilizzati mezzi di sollevamento quali carriole, argani e simili

8. Schede delle lavorazioni e relative analisi dei rischi (segue)

Elenco delle attrezzature e dei macchinari utilizzati

Per le procedure di utilizzo, la normativa di riferimento, le misure organizzative, le verifiche da attuare, i DPI da utilizzarsi ed i rischi relativi a macchinari ed attrezzature, si rimanda alla lettura delle relative schede.

1. Cazzuola
2. Carriola
3. Gru a torre senza cabina

SOTTOFASE 4. POSA DI ARCHITRAVI

Elenco dei rischi e relative misure preventive e protettive

Per i rischi connessi all'utilizzo di apprestamenti, macchinari, attrezzature e sostanze pericolose, si rimanda alla lettura delle relative schede.

Descrizione rischio	Valutazione rischio	Si trasmette all'esterno	Si diffonde alle fasi concomitanti
Caduta di architravi o dei puntelli di sostegno	MOLTO BASSO	No	No

1. Caduta di architravi o dei puntelli di sostegno
 - gli architravi sono puntellati in modo corretto
 - le zone di passaggio non sono immediatamente vicine ai puntelli

Elenco delle attrezzature e dei macchinari utilizzati

Per le procedure di utilizzo, la normativa di riferimento, le misure organizzative, le verifiche da attuare, i DPI da utilizzarsi ed i rischi relativi a macchinari ed attrezzature, si rimanda alla lettura delle relative schede.

1. Cazzuola
2. Flessibile o smerigliatrice

FAS.0160 POSA DI DAVANZALI, SOGLIE E SIMILI

Sono previste le seguenti sottofasi lavorative:

1. Preparazione della calce
2. Posa degli elementi

SOTTOFASE 1. PREPARAZIONE DELLA CALCE

Elenco delle attrezzature e dei macchinari utilizzati

Per le procedure di utilizzo, la normativa di riferimento, le misure organizzative, le verifiche da attuare, i DPI da utilizzarsi ed i rischi relativi a macchinari ed attrezzature, si rimanda alla lettura delle relative schede.

1. Badile
2. Betoniera a bicchiere

Elenco delle sostanze pericolose utilizzate

Per la normativa di riferimento e le procedure di utilizzo, si rimanda alla lettura delle relative schede.

1. Cemento

8. Schede delle lavorazioni e relative analisi dei rischi (segue)

SOTTOFASE 2. POSA DEGLI ELEMENTI

Elenco delle attrezzature e dei macchinari utilizzati

Per le procedure di utilizzo, la normativa di riferimento, le misure organizzative, le verifiche da attuare, i DPI da utilizzarsi ed i rischi relativi a macchinari ed attrezzature, si rimanda alla lettura delle relative schede.

1. Cazzuola

Elenco delle sostanze pericolose utilizzate

Per la normativa di riferimento e le procedure di utilizzo, si rimanda alla lettura delle relative schede.

1. Cemento

FAS.0161 POSA DI PAVIMENTI E RIVESTIMENTI IN CERAMICA O SIMILI

Posa di pavimenti e rivestimenti interni con colla o su letto di sabbia e cemento o similari.

Sono previste le seguenti sottofasi lavorative:

1. Preparazione del sottofondo
2. Incollaggio delle piastrelle

SOTTOFASE 1. PREPARAZIONE DEL SOTTOFONDO

Elenco dei rischi e relative misure preventive e protettive

Per i rischi connessi all'utilizzo di apprestamenti, macchinari, attrezzature e sostanze pericolose, si rimanda alla lettura delle relative schede.

Descrizione rischio	Valutazione rischio	Si trasmette all'esterno	Si diffonde alle fasi concomitanti
Danni spino-dorsali nel sollevamento dei sacchi di cemento	MOLTO BASSO	No	No

1. Danni spino-dorsali nel sollevamento dei sacchi di cemento
 - i sacchi superiori a 20 Kg vengono maneggiati in due
 - i lavoratori sono formati e informati sulla corretta posizione di sollevamento

Elenco delle attrezzature e dei macchinari utilizzati

Per le procedure di utilizzo, la normativa di riferimento, le misure organizzative, le verifiche da attuare, i DPI da utilizzarsi ed i rischi relativi a macchinari ed attrezzature, si rimanda alla lettura delle relative schede.

1. Badile
2. Carriola
3. Betoniera a bicchiere
4. Gru a torre senza cabina

Elenco delle sostanze pericolose utilizzate

Per la normativa di riferimento e le procedure di utilizzo, si rimanda alla lettura delle relative schede.

1. Cemento

8. Schede delle lavorazioni e relative analisi dei rischi (segue)

SOTTOFASE 2. INCOLLAGGIO DELLE PIASTRELLE

Elenco delle attrezzature e dei macchinari utilizzati

Per le procedure di utilizzo, la normativa di riferimento, le misure organizzative, le verifiche da attuare, i DPI da utilizzarsi ed i rischi relativi a macchinari ed attrezzature, si rimanda alla lettura delle relative schede.

1. Taglierina manuale

Elenco delle sostanze pericolose utilizzate

Per la normativa di riferimento e le procedure di utilizzo, si rimanda alla lettura delle relative schede.

1. Colla per pavimenti e rivestimenti

FAS.0167 POSA E LEVIGATURA PARQUET IN LEGNO

Pavimentazione in legno fissato a colla e successiva lamatura e ceratura o verniciatura.

Sono previste le seguenti sottofasi lavorative:

1. Preparazione del sottofondo
2. Incollaggio del parquet
3. Levigatura del parquet

SOTTOFASE 1. PREPARAZIONE DEL SOTTOFONDO

Elenco delle attrezzature e dei macchinari utilizzati

Per le procedure di utilizzo, la normativa di riferimento, le misure organizzative, le verifiche da attuare, i DPI da utilizzarsi ed i rischi relativi a macchinari ed attrezzature, si rimanda alla lettura delle relative schede.

1. Carriola
2. Centrale di betonaggio
3. Gru a torre senza cabina

Elenco delle sostanze pericolose utilizzate

Per la normativa di riferimento e le procedure di utilizzo, si rimanda alla lettura delle relative schede.

1. Cemento

SOTTOFASE 2. INCOLLAGGIO DEL PARQUET

Elenco delle attrezzature e dei macchinari utilizzati

Per le procedure di utilizzo, la normativa di riferimento, le misure organizzative, le verifiche da attuare, i DPI da utilizzarsi ed i rischi relativi a macchinari ed attrezzature, si rimanda alla lettura delle relative schede.

1. Sega circolare a disco o a nastro

Elenco delle sostanze pericolose utilizzate

Per la normativa di riferimento e le procedure di utilizzo, si rimanda alla lettura delle relative schede.

1. Colla per parquet

8. Schede delle lavorazioni e relative analisi dei rischi (segue)

SOTTOFASE 3. LEVIGATURA DEL PARQUET

Elenco delle attrezzature e dei macchinari utilizzati

Per le procedure di utilizzo, la normativa di riferimento, le misure organizzative, le verifiche da attuare, i DPI da utilizzarsi ed i rischi relativi a macchinari ed attrezzature, si rimanda alla lettura delle relative schede.

1. Levigatrice per parquet

Elenco delle sostanze pericolose utilizzate

Per la normativa di riferimento e le procedure di utilizzo, si rimanda alla lettura delle relative schede.

1. Vernice trasparente per legno

FAS.0161 PAVIMENTI IN PIASTRELLE DI MARMO O GRANITO

Pavimenti in piastrelle di marmo o granito

Sono previste le seguenti sottofasi lavorative:

1. Preparazione del massetto di sottofondo
2. Incollaggio delle piastrelle
3. Levigatura e lucidatura

SOTTOFASE 1. PREPARAZIONE DEL MASSETTO DI SOTTOFONDO

Elenco dei rischi e relative misure preventive e protettive

Per i rischi connessi all'utilizzo di apprestamenti, macchinari, attrezzature e sostanze pericolose, si rimanda alla lettura delle relative schede.

Descrizione rischio	Valutazione rischio	Si trasmette all'esterno	Si diffonde alle fasi concomitanti
Danni spino-dorsali nel sollevamento dei sacchi di cemento	MOLTO BASSO	No	No

1. Danni spino-dorsali nel sollevamento dei sacchi di cemento
 - i sacchi superiori a 20 Kg vengono maneggiati in due
 - i lavoratori sono formati e informati sulla corretta posizione di sollevamento

Elenco delle attrezzature e dei macchinari utilizzati

Per le procedure di utilizzo, la normativa di riferimento, le misure organizzative, le verifiche da attuare, i DPI da utilizzarsi ed i rischi relativi a macchinari ed attrezzature, si rimanda alla lettura delle relative schede.

1. Badile
2. Carriola
3. Betoniera a bicchiere
4. Gru a torre senza cabina

Elenco delle sostanze pericolose utilizzate

Per la normativa di riferimento e le procedure di utilizzo, si rimanda alla lettura delle relative schede.

1. Cemento

8. Schede delle lavorazioni e relative analisi dei rischi (segue)

SOTTOFASE 2. INCOLLAGGIO DELLE PIASTRELLE

Elenco delle attrezzature e dei macchinari utilizzati

Per le procedure di utilizzo, la normativa di riferimento, le misure organizzative, le verifiche da attuare, i DPI da utilizzarsi ed i rischi relativi a macchinari ed attrezzature, si rimanda alla lettura delle relative schede.

1. Taglia piastrelle manuale

Elenco delle sostanze pericolose utilizzate

Per la normativa di riferimento e le procedure di utilizzo, si rimanda alla lettura delle relative schede.

1. Colla per pavimenti e rivestimenti

SOTTOFASE 3. LEVIGATURA E LUCIDATURA

Lucidatura di marmi, pavimenti in graniglia e simili.

Elenco delle attrezzature e dei macchinari utilizzati

Per le procedure di utilizzo, la normativa di riferimento, le misure organizzative, le verifiche da attuare, i DPI da utilizzarsi ed i rischi relativi a macchinari ed attrezzature, si rimanda alla lettura delle relative schede.

1. Levigatrice per marmi e simili

FAS.0148 INTONACO CIVILE INTERNO STESO A MACCHINA

Intonaco o rivestimento interno del tipo tradizionale o spruzzato, dalla sbruffatura allo strato a finire.

Sono previste le seguenti sottofasi lavorative:

1. Preparazione dell'impasto
2. Stesura dell'impasto

Apprestamenti utilizzati per l'intera fase lavorativa

1. Ponte a cavalletto alto 2 mt

SOTTOFASE 1. PREPARAZIONE DELL'IMPASTO

Elenco dei rischi e relative misure preventive e protettive

Per i rischi connessi all'utilizzo di apprestamenti, macchinari, attrezzature e sostanze pericolose, si rimanda alla lettura delle relative schede.

Descrizione rischio	Valutazione rischio	Si trasmette all'esterno	Si diffonde alle fasi concomitanti
Danni spino-dorsali nel sollevamento dei sacchi di cemento	MOLTO BASSO	No	No

1. Danni spino-dorsali nel sollevamento dei sacchi di cemento
 - i sacchi superiori a 20 Kg vengono maneggiati in due
 - i lavoratori sono formati e informati sulla corretta posizione di sollevamento

8. Schede delle lavorazioni e relative analisi dei rischi (segue)

Elenco delle attrezzature e dei macchinari utilizzati

Per le procedure di utilizzo, la normativa di riferimento, le misure organizzative, le verifiche da attuare, i DPI da utilizzarsi ed i rischi relativi a macchinari ed attrezzature, si rimanda alla lettura delle relative schede.

1. Badile
2. Carriola
3. Betoniera a bicchiere

Elenco delle sostanze pericolose utilizzate

Per la normativa di riferimento e le procedure di utilizzo, si rimanda alla lettura delle relative schede.

1. Cemento

SOTTOFASE 2. STESURA DELL'IMPASTO

Elenco delle attrezzature e dei macchinari utilizzati

Per le procedure di utilizzo, la normativa di riferimento, le misure organizzative, le verifiche da attuare, i DPI da utilizzarsi ed i rischi relativi a macchinari ed attrezzature, si rimanda alla lettura delle relative schede.

1. Intonacatrice

FAS.0149 INTONACO ESTERNO STESO A MACCHINA SU ELEMENTI AD ALTEZZA MAGGIORE DI 3 MET

Intonaco o rivestimento esterno rustico o civile del tipo tradizionale o spruzzato, dalla sbruffatura allo strato a finire e se necessario con l'aggiunta di additivi antiumidità.

Sono previste le seguenti sottofasi lavorative:

1. Preparazione dell'impasto
2. Stesura dell'impasto

Apprestamenti utilizzati per l'intera fase lavorativa

1. Ponteggio metallico a tubi giunti

SOTTOFASE 1. PREPARAZIONE DELL'IMPASTO

Elenco dei rischi e relative misure preventive e protettive

Per i rischi connessi all'utilizzo di apprestamenti, macchinari, attrezzature e sostanze pericolose, si rimanda alla lettura delle relative schede.

Descrizione rischio	Valutazione rischio	Si trasmette all'esterno	Si diffonde alle fasi concomitanti
Danni spino-dorsali nel sollevamento dei sacchi di cemento	MOLTO BASSO	No	No

1. Danni spino-dorsali nel sollevamento dei sacchi di cemento
 - i sacchi superiori a 20 Kg vengono maneggiati in due
 - i lavoratori sono formati e informati sulla corretta posizione di sollevamento

Elenco delle attrezzature e dei macchinari utilizzati

Per le procedure di utilizzo, la normativa di riferimento, le misure organizzative, le verifiche da attuare, i DPI da utilizzarsi ed i rischi relativi a macchinari ed attrezzature, si rimanda alla lettura delle relative schede.

8. Schede delle lavorazioni e relative analisi dei rischi (segue)

1. Badile
2. Carriola
3. Betoniera a bicchiere

Elenco delle sostanze pericolose utilizzate

Per la normativa di riferimento e le procedure di utilizzo, si rimanda alla lettura delle relative schede.

1. Cemento

SOTTOFASE 2. STESURA DELL'IMPASTO

Elenco delle attrezzature e dei macchinari utilizzati

Per le procedure di utilizzo, la normativa di riferimento, le misure organizzative, le verifiche da attuare, i DPI da utilizzarsi ed i rischi relativi a macchinari ed attrezzature, si rimanda alla lettura delle relative schede.

1. Intonacatrice

FAS.0150 INTONACO ESTERNO SU ELEMENTI AD ALTEZZA MINORE DI 3 METRI

Intonaco o rivestimento esterno rustico o civile del tipo tradizionale o spruzzato, dalla sbruffatura allo strato a finire e se necessario con l'aggiunta di additivi antiumidità.

Sono previste le seguenti sottofasi lavorative:

1. Preparazione dell'impasto
2. Stesura dell'impasto

Apprestamenti utilizzati per l'intera fase lavorativa

1. Ponte a cavalletto alto 2 mt

SOTTOFASE 1. PREPARAZIONE DELL'IMPASTO

Elenco dei rischi e relative misure preventive e protettive

Per i rischi connessi all'utilizzo di apprestamenti, macchinari, attrezzature e sostanze pericolose, si rimanda alla lettura delle relative schede.

Descrizione rischio	Valutazione rischio	Si trasmette all'esterno	Si diffonde alle fasi concomitanti
Danni spino-dorsali nel sollevamento dei sacchi di cemento	MOLTO BASSO	No	No

1. Danni spino-dorsali nel sollevamento dei sacchi di cemento
 - i sacchi superiori a 20 Kg vengono maneggiati in due
 - i lavoratori sono formati e informati sulla corretta posizione di sollevamento

Elenco delle attrezzature e dei macchinari utilizzati

Per le procedure di utilizzo, la normativa di riferimento, le misure organizzative, le verifiche da attuare, i DPI da utilizzarsi ed i rischi relativi a macchinari ed attrezzature, si rimanda alla lettura delle relative schede.

1. Badile
2. Carriola
3. Betoniera a bicchiere

8. Schede delle lavorazioni e relative analisi dei rischi (segue)

Elenco delle sostanze pericolose utilizzate

Per la normativa di riferimento e le procedure di utilizzo, si rimanda alla lettura delle relative schede.

1. Cemento

SOTTOFASE 2. STESURA DELL'IMPASTO

Elenco delle attrezzature e dei macchinari utilizzati

Per le procedure di utilizzo, la normativa di riferimento, le misure organizzative, le verifiche da attuare, i DPI da utilizzarsi ed i rischi relativi a macchinari ed attrezzature, si rimanda alla lettura delle relative schede.

1. Cazzuola

FAS.0151 INTONACO INTERNO A SCAGLIOLA

Intonaco o rivestimento interno del tipo tradizionale o spruzzato, dalla sbruffatura allo strato a finire.

Sono previste le seguenti sottofasi lavorative:

1. Preparazione dell'impasto
2. Stesura dell'impasto

SOTTOFASE 1. PREPARAZIONE DELL'IMPASTO

Elenco dei rischi e relative misure preventive e protettive

Per i rischi connessi all'utilizzo di apprestamenti, macchinari, attrezzature e sostanze pericolose, si rimanda alla lettura delle relative schede.

Descrizione rischio	Valutazione rischio	Si trasmette all'esterno	Si diffonde alle fasi concomitanti
Danni spino-dorsali nel sollevamento dei sacchi di cemento	MOLTO BASSO	No	No

1. Danni spino-dorsali nel sollevamento dei sacchi di cemento
 - i sacchi superiori a 20 Kg vengono maneggiati in due
 - i lavoratori sono formati e informati sulla corretta posizione di sollevamento

Elenco delle attrezzature e dei macchinari utilizzati

Per le procedure di utilizzo, la normativa di riferimento, le misure organizzative, le verifiche da attuare, i DPI da utilizzarsi ed i rischi relativi a macchinari ed attrezzature, si rimanda alla lettura delle relative schede.

1. Badile
2. Carriola
3. Betoniera a bicchiere

Elenco delle sostanze pericolose utilizzate

Per la normativa di riferimento e le procedure di utilizzo, si rimanda alla lettura delle relative schede.

1. Cemento

8. Schede delle lavorazioni e relative analisi dei rischi (segue)

SOTTOFASE 2. STESURA DELL'IMPASTO

Elenco delle attrezzature e dei macchinari utilizzati

Per le procedure di utilizzo, la normativa di riferimento, le misure organizzative, le verifiche da attuare, i DPI da utilizzarsi ed i rischi relativi a macchinari ed attrezzature, si rimanda alla lettura delle relative schede.

1. Cazzuola

FAS.0152 INTONACO INTERNO IN CALCE FINITO AL CIVILE STESO A MANO

Intonaco o rivestimento interno del tipo tradizionale o spruzzato, dalla sbruffatura allo strato a finire.

Sono previste le seguenti sottofasi lavorative:

1. Preparazione dell'impasto
2. Stesura dell'impasto

SOTTOFASE 1. PREPARAZIONE DELL'IMPASTO

Elenco dei rischi e relative misure preventive e protettive

Per i rischi connessi all'utilizzo di apprestamenti, macchinari, attrezzature e sostanze pericolose, si rimanda alla lettura delle relative schede.

Descrizione rischio	Valutazione rischio	Si trasmette all'esterno	Si diffonde alle fasi concomitanti
Danni spino-dorsali nel sollevamento dei sacchi di cemento	MOLTO BASSO	No	No

1. Danni spino-dorsali nel sollevamento dei sacchi di cemento
 - i sacchi superiori a 20 Kg vengono maneggiati in due
 - i lavoratori sono formati e informati sulla corretta posizione di sollevamento

Elenco delle attrezzature e dei macchinari utilizzati

Per le procedure di utilizzo, la normativa di riferimento, le misure organizzative, le verifiche da attuare, i DPI da utilizzarsi ed i rischi relativi a macchinari ed attrezzature, si rimanda alla lettura delle relative schede.

1. Badile
2. Carriola
3. Betoniera a bicchiere

Elenco delle sostanze pericolose utilizzate

Per la normativa di riferimento e le procedure di utilizzo, si rimanda alla lettura delle relative schede.

1. Cemento

SOTTOFASE 2. STESURA DELL'IMPASTO

Elenco delle attrezzature e dei macchinari utilizzati

Per le procedure di utilizzo, la normativa di riferimento, le misure organizzative, le verifiche da attuare, i DPI da utilizzarsi ed i rischi relativi a macchinari ed attrezzature, si rimanda alla lettura delle relative schede.

1. Cazzuola

8. Schede delle lavorazioni e relative analisi dei rischi (segue)

FAS.0137 IMPIANTO ELETTRICO DI CIVILE ABITAZIONE

Lavori di installazione o manutenzione di impianti e/o apparecchi elettrici (compreso impianto di terra) comprendenti la posa di cassette di derivazioni e tubazioni, previa apertura di tracce e successiva chiusura con malta.

Sono previste le seguenti sottofasi lavorative:

1. Posa delle guaine
2. Inserimento dei fili
3. Posa quadri elettrici
4. Attivazione dell'impianto

SOTTOFASE 1. POSA DELLE GUAINA

Elenco delle attrezzature e dei macchinari utilizzati

Per le procedure di utilizzo, la normativa di riferimento, le misure organizzative, le verifiche da attuare, i DPI da utilizzarsi ed i rischi relativi a macchinari ed attrezzature, si rimanda alla lettura delle relative schede.

1. Trapano elettrico

SOTTOFASE 2. INSERIMENTO DEI FILI

Elenco delle attrezzature e dei macchinari utilizzati

Per le procedure di utilizzo, la normativa di riferimento, le misure organizzative, le verifiche da attuare, i DPI da utilizzarsi ed i rischi relativi a macchinari ed attrezzature, si rimanda alla lettura delle relative schede.

1. Utensili manuali per lavori elettrici

SOTTOFASE 3. POSA QUADRI ELETTRICI

Elenco dei rischi e relative misure preventive e protettive

Per i rischi connessi all'utilizzo di apprestamenti, macchinari, attrezzature e sostanze pericolose, si rimanda alla lettura delle relative schede.

Descrizione rischio	Valutazione rischio	Si trasmette all'esterno	Si diffonde alle fasi concomitanti
Tagli e abrasioni alle mani	MEDIO	No	No
Elettrocuzione nell'installazione dell'impianto elettrico	ALTO	No	No

1. Tagli e abrasioni alle mani
 - le maestranze utilizzano guanti di uso generale
2. Elettrocuzione nell'installazione dell'impianto elettrico
 - viene rimosso prima l'impianto elettrico e poi l'impianto di terra e il salvavita
 - nessuna attrezzatura è collegata all'impianto durante le fasi di installazione
 - l'operatore indossa guanti dielettrici e calzature isolanti

Elenco delle attrezzature e dei macchinari utilizzati

Per le procedure di utilizzo, la normativa di riferimento, le misure organizzative, le verifiche da attuare, i DPI da utilizzarsi ed i rischi relativi a macchinari ed attrezzature, si rimanda alla lettura delle relative schede.

8. Schede delle lavorazioni e relative analisi dei rischi (segue)

1. Trapano elettrico
2. Utensili manuali per lavori elettrici

SOTTOFASE 4. ATTIVAZIONE DELL'IMPIANTO

Elenco dei rischi e relative misure preventive e protettive

Per i rischi connessi all'utilizzo di apprestamenti, macchinari, attrezzature e sostanze pericolose, si rimanda alla lettura delle relative schede.

Descrizione rischio	Valutazione rischio	Si trasmette all'esterno	Si diffonde alle fasi concomitanti
Elettrocuzione nell'installazione dell'impianto elettrico	ALTO	No	No

1. Elettrocuzione nell'installazione dell'impianto elettrico
 - viene rimosso prima l'impianto elettrico e poi l'impianto di terra e il salvavita
 - nessuna attrezzatura è collegata all'impianto durante le fasi di installazione
 - l'operatore indossa guanti dielettrici e calzature isolanti

Elenco delle attrezzature e dei macchinari utilizzati

Per le procedure di utilizzo, la normativa di riferimento, le misure organizzative, le verifiche da attuare, i DPI da utilizzarsi ed i rischi relativi a macchinari ed attrezzature, si rimanda alla lettura delle relative schede.

1. Utensili manuali per lavori elettrici

FAS.0136 IMPIANTO IDRICO-SANITARIO

Installazione o manutenzione di impianto idrico-sanitario di tipo civile comprendente la posa di tubazioni di carico e di scarico in Mannesman o PVC, compresa apertura e chiusura di tracce. Montaggio di sanitari.

Sono previste le seguenti sottofasi lavorative:

1. Posa dei tubi in polietilene
2. Sigillatura dei tubi
3. Posa degli elementi sanitari e della rubinetteria

SOTTOFASE 1. POSA DEI TUBI IN POLIETILENE

Elenco dei rischi e relative misure preventive e protettive

Per i rischi connessi all'utilizzo di apprestamenti, macchinari, attrezzature e sostanze pericolose, si rimanda alla lettura delle relative schede.

Descrizione rischio	Valutazione rischio	Si trasmette all'esterno	Si diffonde alle fasi concomitanti
Inciampi e cadute a livello	MOLTO BASSO	No	Si

1. Inciampi e cadute a livello
 - i passaggi sono tenuti sgombri

Elenco delle attrezzature e dei macchinari utilizzati

Per le procedure di utilizzo, la normativa di riferimento, le misure organizzative, le verifiche da attuare, i DPI da utilizzarsi ed i rischi relativi a macchinari ed attrezzature, si rimanda alla lettura delle relative schede.

1. Forbici

8. Schede delle lavorazioni e relative analisi dei rischi (segue)

2. Martello manuale
3. Saldatrice per polietilene
4. Scala doppia
5. Trapano elettrico

SOTTOFASE 2. SIGILLATURA DEI TUBI

Elenco delle attrezzature e dei macchinari utilizzati

Per le procedure di utilizzo, la normativa di riferimento, le misure organizzative, le verifiche da attuare, i DPI da utilizzarsi ed i rischi relativi a macchinari ed attrezzature, si rimanda alla lettura delle relative schede.

1. Cazzuola
2. Carriola
3. Betoniera a bicchiere

Elenco delle sostanze pericolose utilizzate

Per la normativa di riferimento e le procedure di utilizzo, si rimanda alla lettura delle relative schede.

1. Cemento

SOTTOFASE 3. POSA DEGLI ELEMENTI SANITARI E DELLA RUBINETTERIA

Elenco dei rischi e relative misure preventive e protettive

Per i rischi connessi all'utilizzo di apprestamenti, macchinari, attrezzature e sostanze pericolose, si rimanda alla lettura delle relative schede.

Descrizione rischio	Valutazione rischio	Si trasmette all'esterno	Si diffonde alle fasi concomitanti
Movimentazione manuale dei carichi	BASSO	No	No
Tagli, abrasioni e schiacciamento delle mani e piedi nel sollevamento di materiali	MEDIO	No	No

1. Movimentazione manuale dei carichi
 - i pesi superiori a 20 Kg vengono manovrati in due
 - i lavoratori sono formati e informati sulla movimentazione manuale dei carichi
 - preferibilmente vengono utilizzati mezzi di sollevamento quali carriole, argani e simili
2. Tagli, abrasioni e schiacciamento delle mani e piedi nel sollevamento di materiali
 - le maestranze fanno uso di guanti e scarpe antinfortunistiche

Elenco delle attrezzature e dei macchinari utilizzati

Per le procedure di utilizzo, la normativa di riferimento, le misure organizzative, le verifiche da attuare, i DPI da utilizzarsi ed i rischi relativi a macchinari ed attrezzature, si rimanda alla lettura delle relative schede.

1. Utensili manuali vari

FAS.0140 IMPIANTO TERMICO

Installazione e/o manutenzione di impianto di riscaldamento comprendente la posa di tubazioni, compresa apertura e chiusura di tracce. Montaggio elementi radianti.

Sono previste le seguenti sottofasi lavorative:

8. Schede delle lavorazioni e relative analisi dei rischi (segue)

1. Posa dei tubi e dei collettori
2. Posa degli elementi radianti
3. Posa e collegamento della caldaia

SOTTOFASE 1. POSA DEI TUBI E DEI COLLETTORI

Elenco dei rischi e relative misure preventive e protettive

Per i rischi connessi all'utilizzo di apprestamenti, macchinari, attrezzature e sostanze pericolose, si rimanda alla lettura delle relative schede.

Descrizione rischio	Valutazione rischio	Si trasmette all'esterno	Si diffonde alle fasi concomitanti
Tagli e abrasioni alle mani	MEDIO	No	No

1. Tagli e abrasioni alle mani
 - le maestranze utilizzano guanti di uso generale

Elenco delle attrezzature e dei macchinari utilizzati

Per le procedure di utilizzo, la normativa di riferimento, le misure organizzative, le verifiche da attuare, i DPI da utilizzarsi ed i rischi relativi a macchinari ed attrezzature, si rimanda alla lettura delle relative schede.

1. Cannello ossiacetilenico
2. Filettatrice elettrica
3. Trapano elettrico

SOTTOFASE 2. POSA DEGLI ELEMENTI RADIANTI

Elenco dei rischi e relative misure preventive e protettive

Per i rischi connessi all'utilizzo di apprestamenti, macchinari, attrezzature e sostanze pericolose, si rimanda alla lettura delle relative schede.

Descrizione rischio	Valutazione rischio	Si trasmette all'esterno	Si diffonde alle fasi concomitanti
Tagli e abrasioni alle mani	MEDIO	No	No
Movimentazione manuale dei carichi	BASSO	No	No

1. Tagli e abrasioni alle mani
 - le maestranze utilizzano guanti di uso generale
2. Movimentazione manuale dei carichi
 - i pesi superiori a 20 Kg vengono manovrati in due
 - i lavoratori sono formati e informati sulla movimentazione manuale dei carichi
 - preferibilmente vengono utilizzati mezzi di sollevamento quali cariole, argani e simili

Elenco delle attrezzature e dei macchinari utilizzati

Per le procedure di utilizzo, la normativa di riferimento, le misure organizzative, le verifiche da attuare, i DPI da utilizzarsi ed i rischi relativi a macchinari ed attrezzature, si rimanda alla lettura delle relative schede.

1. Trapano elettrico
2. Gru a torre senza cabina

8. Schede delle lavorazioni e relative analisi dei rischi (segue)

SOTTOFASE 3. POSA E COLLEGAMENTO DELLA CALDAIA

Elenco dei rischi e relative misure preventive e protettive

Per i rischi connessi all'utilizzo di apprestamenti, macchinari, attrezzature e sostanze pericolose, si rimanda alla lettura delle relative schede.

Descrizione rischio	Valutazione rischio	Si trasmette all'esterno	Si diffonde alle fasi concomitanti
Elettrocuzione nel collegamento all'impianto elettrico	ALTO	No	No
Incendio ed esplosione del gas presente nei tubi	MEDIO	No	Si

1. Elettrocuzione nel collegamento all'impianto elettrico
 - prima dell'allacciamento viene attivato l'impianto di terra e il salvavita
 - nessuna attrezzatura è collegata all'impianto durante le fasi di installazione
 - l'operatore indossa guanti dielettrici e calzature isolanti
2. Incendio ed esplosione del gas presente nei tubi
 - i lavori sono eseguiti da personale esperto
 - è fatto divieto di fumare e di usare fiamme libere in presenza di gas
 - l'adduzione del gas avviene solo dopo il completamento dell'impianto
 - prima della messa in funzione l'impianto è testato utilizzando apposite apparecchiature
 - prima di iniziare i lavori su tubi adduttori i medesimi vengono svuotati dal gas residuo anche mediante il pompaggio di aria

Elenco delle attrezzature e dei macchinari utilizzati

Per le procedure di utilizzo, la normativa di riferimento, le misure organizzative, le verifiche da attuare, i DPI da utilizzarsi ed i rischi relativi a macchinari ed attrezzature, si rimanda alla lettura delle relative schede.

1. Trapano elettrico
2. Utensili manuali per lavori elettrici

Elenco dei dispositivi di protezione individuale utilizzati

Tutti i lavoratori presenti in cantiere indossano la tuta da lavoro, le scarpe antinfortunistiche, l'elmetto ed i guanti di uso generale (dpi standard). Per ogni singola fase di lavoro i lavoratori integreranno i dpi standard con quelli ivi indicati.

1. Guanti dielettrici
2. Scarpe isolanti

FAS.0135 IMPIANTO DI DISTRIBUZIONE GAS

Impianto di distribuzione gas

Sono previste le seguenti sottofasi lavorative:

1. Posa dei tubi
2. Sigillatura

SOTTOFASE 1. POSA DEI TUBI

Elenco dei rischi e relative misure preventive e protettive

Per i rischi connessi all'utilizzo di apprestamenti, macchinari, attrezzature e sostanze pericolose, si rimanda alla lettura delle relative schede.

8. Schede delle lavorazioni e relative analisi dei rischi (segue)

Descrizione rischio	Valutazione rischio	Si trasmette all'esterno	Si diffonde alle fasi concomitanti
Incendio ed esplosione del gas presente nei tubi	MEDIO	No	Si

1. Incendio ed esplosione del gas presente nei tubi
 - i lavori sono eseguiti da personale esperto
 - è fatto divieto di fumare e di usare fiamme libere in presenza di gas
 - l'adduzione del gas avviene solo dopo il completamento dell'impianto
 - prima della messa in funzione l'impianto è testato utilizzando apposite apparecchiature
 - prima di iniziare i lavori su tubi adduttori i medesimi vengono svuotati dal gas residuo anche mediante il pompaggio di aria

Elenco delle attrezzature e dei macchinari utilizzati

Per le procedure di utilizzo, la normativa di riferimento, le misure organizzative, le verifiche da attuare, i DPI da utilizzarsi ed i rischi relativi a macchinari ed attrezzature, si rimanda alla lettura delle relative schede.

1. Filettrice elettrica
2. Flessibile o smerigliatrice
3. Trapano elettrico

SOTTOFASE 2. SIGILLATURA

Elenco delle attrezzature e dei macchinari utilizzati

Per le procedure di utilizzo, la normativa di riferimento, le misure organizzative, le verifiche da attuare, i DPI da utilizzarsi ed i rischi relativi a macchinari ed attrezzature, si rimanda alla lettura delle relative schede.

1. Cazzuola

FAS.0131 IMPIANTO ANTENNA TV

Non sono previste sottofasi lavorative.

Elenco dei rischi e relative misure preventive e protettive

Per i rischi connessi all'utilizzo di apprestamenti, macchinari, attrezzature e sostanze pericolose, si rimanda alla lettura delle relative schede.

Descrizione rischio	Valutazione rischio	Si trasmette all'esterno	Si diffonde alle fasi concomitanti
Caduta da tetti e coperture	ALTO	No	No
Cadute entro varchi quali lucernari e simili	BASSO	No	No
Scivolamenti per fondo viscido	MEDIO	No	No

1. Caduta da tetti e coperture
 - le zone prospicienti il vuoto sono riparate da sistemi di protezione dei bordi
 - nelle zone di passaggio con pericolo di cedimento o caduta, vengono utilizzate tavole di ripartizione di larghezza adeguata
 - quando l'altezza dal solaio di sottotetto è maggiore di 2 mt e non è possibile l'installazione di sottoponti o altre protezioni, i lavoratori utilizzano cinture di sicurezza
2. Cadute entro varchi quali lucernari e simili
 - durante i lavori i varchi delle tetto vengono tenuti chiusi
3. Scivolamenti per fondo viscido
 - in caso di fondo scivoloso le operazioni sono sospese

8. Schede delle lavorazioni e relative analisi dei rischi (segue)

Elenco delle attrezzature e dei macchinari utilizzati

Per le procedure di utilizzo, la normativa di riferimento, le misure organizzative, le verifiche da attuare, i DPI da utilizzarsi ed i rischi relativi a macchinari ed attrezzature, si rimanda alla lettura delle relative schede.

1. Martello manuale
2. Trapano elettrico
3. Utensili manuali vari

FAS.0179 POSA DI SERRAMENTI ESTERNI COMPLETI DI VETRI

Posa serramenti esterni completi di vetri

Non sono previste sottofasi lavorative.

Apprestamenti utilizzati per l'intera fase lavorativa

1. Ponteggio metallico a tubi giunti

Elenco dei rischi e relative misure preventive e protettive

Per i rischi connessi all'utilizzo di apprestamenti, macchinari, attrezzature e sostanze pericolose, si rimanda alla lettura delle relative schede.

Descrizione rischio	Valutazione rischio	Si trasmette all'esterno	Si diffonde alle fasi concomitanti
Movimentazione manuale dei carichi	BASSO	No	No
Tagli, abrasioni e schegge nel maneggiare elementi in legno	BASSO	No	No
Caduta dall'alto nella posa di serramenti	ALTO	No	No
Caduta di materiali e attrezzi dall'alto	MOLTO BASSO	No	Si

1. Movimentazione manuale dei carichi
 - i pesi superiori a 20 Kg vengono manovrati in due
 - i lavoratori sono formati e informati sulla movimentazione manuale dei carichi
 - preferibilmente vengono utilizzati mezzi di sollevamento quali carriole, argani e simili
2. Tagli, abrasioni e schegge nel maneggiare elementi in legno
 - le maestranze utilizzano guanti di uso generale
3. Caduta dall'alto nella posa di serramenti
 - per i serramenti prospicienti sul vuoto vengono utilizzati ponteggi o autocestelli
 - è fatto divieto di lavorare camminando sul davanzale
4. Caduta di materiali e attrezzi dall'alto
 - nessuno opera nella zona immediatamente sottostante ai lavori
 - le maestranze fanno uso di cinture con sacche porta attrezzi

Elenco delle attrezzature e dei macchinari utilizzati

Per le procedure di utilizzo, la normativa di riferimento, le misure organizzative, le verifiche da attuare, i DPI da utilizzarsi ed i rischi relativi a macchinari ed attrezzature, si rimanda alla lettura delle relative schede.

1. Avvitatore a batterie
2. Martello demolitore elettrico
3. Martello manuale
4. Pistola sparachiodi
5. Sega circolare a disco o a nastro

8. Schede delle lavorazioni e relative analisi dei rischi (segue)

6. Trapano elettrico
7. Gru a torre senza cabina

FAS.0180 POSA DI TAPPARELLE O PERSIANE

Posa tapparelle o persiane

Non sono previste sottofasi lavorative.

Apprestamenti utilizzati per l'intera fase lavorativa

1. Ponteggio metallico a tubi giunti

Elenco dei rischi e relative misure preventive e protettive

Per i rischi connessi all'utilizzo di apprestamenti, macchinari, attrezzature e sostanze pericolose, si rimanda alla lettura delle relative schede.

Descrizione rischio	Valutazione rischio	Si trasmette all'esterno	Si diffonde alle fasi concomitanti
Tagli, abrasioni e schegge nel maneggiare elementi in legno	BASSO	No	No
Caduta di materiali e attrezzi dall'alto	MOLTO BASSO	No	Si
Movimentazione manuale dei carichi	BASSO	No	No
Caduta dall'alto nella posa di serramenti	ALTO	No	No

1. Tagli, abrasioni e schegge nel maneggiare elementi in legno
 - le maestranze utilizzano guanti di uso generale
2. Caduta di materiali e attrezzi dall'alto
 - nessuno opera nella zona immediatamente sottostante ai lavori
 - le maestranze fanno uso di cinture con sacche porta attrezzi
3. Movimentazione manuale dei carichi
 - i pesi superiori a 20 Kg vengono manovrati in due
 - i lavoratori sono formati e informati sulla movimentazione manuale dei carichi
 - preferibilmente vengono utilizzati mezzi di sollevamento quali carriole, argani e simili
4. Caduta dall'alto nella posa di serramenti
 - per i serramenti prospicienti sul vuoto vengono utilizzati ponteggi o autocestelli
 - è fatto divieto di lavorare camminando sul davanzale

Elenco delle attrezzature e dei macchinari utilizzati

Per le procedure di utilizzo, la normativa di riferimento, le misure organizzative, le verifiche da attuare, i DPI da utilizzarsi ed i rischi relativi a macchinari ed attrezzature, si rimanda alla lettura delle relative schede.

1. Avvitatore a batterie
2. Martello demolitore elettrico
3. Martello manuale
4. Sega circolare a disco o a nastro
5. Trapano elettrico

FAS.0177 POSA DI PORTE INTERNE STANDARD

Posa porte interne standard

8. Schede delle lavorazioni e relative analisi dei rischi (segue)

Non sono previste sottofasi lavorative.

Elenco dei rischi e relative misure preventive e protettive

Per i rischi connessi all'utilizzo di apprestamenti, macchinari, attrezzature e sostanze pericolose, si rimanda alla lettura delle relative schede.

Descrizione rischio	Valutazione rischio	Si trasmette all'esterno	Si diffonde alle fasi concomitanti
Tagli e abrasioni alle mani	MEDIO	No	No

1. Tagli e abrasioni alle mani
 - le maestranze utilizzano guanti di uso generale

Elenco delle attrezzature e dei macchinari utilizzati

Per le procedure di utilizzo, la normativa di riferimento, le misure organizzative, le verifiche da attuare, i DPI da utilizzarsi ed i rischi relativi a macchinari ed attrezzature, si rimanda alla lettura delle relative schede.

1. Avvitatore a batterie
2. Pistola sparachiodi
3. Trapano elettrico

FAS.0189 PITTURAZIONE FACCIATA ESTERNA ALTA PIU' DI 3 MT

Lavori di pitturazione e verniciatura mediante vernici acriliche, idropitture o viniliche compresa la preparazione dei fondi.

Sono previste le seguenti sottofasi lavorative:

1. Preparazione del fondo mediante pulitura/raschiatura/stuccatura
2. Stesura del primo e secondo strato

Apprestamenti utilizzati per l'intera fase lavorativa

1. Trabattello su ruote
2. Ponteggio metallico a tubi giunti

SOTTOFASE 1. PREPARAZIONE DEL FONDO MEDIANTE PULITURA/RASCHIATURA/STUCCATURA

Elenco dei rischi e relative misure preventive e protettive

Per i rischi connessi all'utilizzo di apprestamenti, macchinari, attrezzature e sostanze pericolose, si rimanda alla lettura delle relative schede.

Descrizione rischio	Valutazione rischio	Si trasmette all'esterno	Si diffonde alle fasi concomitanti
Cadute dall'alto in genere	ALTO	No	No

1. Cadute dall'alto in genere
 - le parti prospicienti il vuoto sono protetti da normale parapetto
 - le maestranze fanno uso di trabattelli o ponteggi

Elenco delle attrezzature e dei macchinari utilizzati

8. Schede delle lavorazioni e relative analisi dei rischi (segue)

Per le procedure di utilizzo, la normativa di riferimento, le misure organizzative, le verifiche da attuare, i DPI da utilizzarsi ed i rischi relativi a macchinari ed attrezzature, si rimanda alla lettura delle relative schede.

1. Scala doppia
2. Utensili manuali vari

SOTTOFASE 2. STESURA DEL PRIMO E SECONDO STRATO

Elenco delle attrezzature e dei macchinari utilizzati

Per le procedure di utilizzo, la normativa di riferimento, le misure organizzative, le verifiche da attuare, i DPI da utilizzarsi ed i rischi relativi a macchinari ed attrezzature, si rimanda alla lettura delle relative schede.

1. Pennello per pittori
2. Scala doppia

Elenco delle sostanze pericolose utilizzate

Per la normativa di riferimento e le procedure di utilizzo, si rimanda alla lettura delle relative schede.

1. Pittura acrilica per esterni

FAS.0190 PITTURAZIONE INTERNA

Pitturazione interna

Sono previste le seguenti sottofasi lavorative:

1. Preparazione del fondo mediante pulitura/raschiatura/stuccatura
2. Stesura del primo e secondo strato

SOTTOFASE 1. PREPARAZIONE DEL FONDO MEDIANTE PULITURA/RASCHIATURA/STUCCATURA

Elenco delle attrezzature e dei macchinari utilizzati

Per le procedure di utilizzo, la normativa di riferimento, le misure organizzative, le verifiche da attuare, i DPI da utilizzarsi ed i rischi relativi a macchinari ed attrezzature, si rimanda alla lettura delle relative schede.

1. Scala doppia
2. Utensili manuali vari

SOTTOFASE 2. STESURA DEL PRIMO E SECONDO STRATO

Elenco delle attrezzature e dei macchinari utilizzati

Per le procedure di utilizzo, la normativa di riferimento, le misure organizzative, le verifiche da attuare, i DPI da utilizzarsi ed i rischi relativi a macchinari ed attrezzature, si rimanda alla lettura delle relative schede.

1. Pennello per pittori
2. Scala doppia

Elenco delle sostanze pericolose utilizzate

Per la normativa di riferimento e le procedure di utilizzo, si rimanda alla lettura delle relative schede.

8. Schede delle lavorazioni e relative analisi dei rischi (segue)

1. Pittura colorata all'acqua per interni

FAS.0209 PAVIMENTAZIONE CON CUBETTI IN PORFIDO E SIMILI

Pavimentazione con cubetti in porfido e simili

Sono previste le seguenti sottofasi lavorative:

1. Preparazione del sottofondo in sabbia
2. Posa dei cubetti
3. Costipamento

SOTTOFASE 1. PREPARAZIONE DEL SOTTOFONDO IN SABBIA

Elenco delle attrezzature e dei macchinari utilizzati

Per le procedure di utilizzo, la normativa di riferimento, le misure organizzative, le verifiche da attuare, i DPI da utilizzarsi ed i rischi relativi a macchinari ed attrezzature, si rimanda alla lettura delle relative schede.

1. Badile
2. Carriola
3. Autocarro
4. Miniscavatore

SOTTOFASE 2. POSA DEI CUBETTI

Elenco dei rischi e relative misure preventive e protettive

Per i rischi connessi all'utilizzo di apprestamenti, macchinari, attrezzature e sostanze pericolose, si rimanda alla lettura delle relative schede.

Descrizione rischio	Valutazione rischio	Si trasmette all'esterno	Si diffonde alle fasi concomitanti
Colpi causati da blocchetti di pietra proiettati dal traffico veicolare	ALTO	No	Si
Abrasioni alle mani nella posa di pavimentazioni stradali	MOLTO BASSO	No	No

1. Colpi causati da blocchetti di pietra proiettati dal traffico veicolare
 - la zona di transito veicolare viene tenuta pulita dai detriti
 - le maestranze indossano apposito elmetto
2. Abrasioni alle mani nella posa di pavimentazioni stradali
 - le maestranze utilizzano guanti di uso generale

Elenco delle attrezzature e dei macchinari utilizzati

Per le procedure di utilizzo, la normativa di riferimento, le misure organizzative, le verifiche da attuare, i DPI da utilizzarsi ed i rischi relativi a macchinari ed attrezzature, si rimanda alla lettura delle relative schede.

1. Flessibile o smerigliatrice
2. Martello manuale
3. Carriola

SOTTOFASE 3. COSTIPAMENTO

8. Schede delle lavorazioni e relative analisi dei rischi (segue)

Elenco delle attrezzature e dei macchinari utilizzati

Per le procedure di utilizzo, la normativa di riferimento, le misure organizzative, le verifiche da attuare, i DPI da utilizzarsi ed i rischi relativi a macchinari ed attrezzature, si rimanda alla lettura delle relative schede.

1. Compattatore a piatto vibrante

FAS.0245 SPIANAMENTO TERRENO CON COMPENSO IN LOCO

Spianamento terreno con compenso in loco

Non sono previste sottofasi lavorative.

Elenco delle attrezzature e dei macchinari utilizzati

Per le procedure di utilizzo, la normativa di riferimento, le misure organizzative, le verifiche da attuare, i DPI da utilizzarsi ed i rischi relativi a macchinari ed attrezzature, si rimanda alla lettura delle relative schede.

1. Ruspa cingolata

Elenco degli apprestamenti

E' previsto l'uso dei seguenti apprestamenti:

1. Castello di tiro a tubi giunti
2. Passerella in legno
3. Ponte a cavalletto alto 2 mt
4. Ponteggio metallico a tubi giunti

APP.003 - Castello di tiro a tubi giunti

Struttura a tubi giunti realizzata per portare in quota i materiali

Misure organizzative

I montanti delle impalcature, quando gli apparecchi di sollevamento vengono fissati direttamente ad essi, sono rafforzati e controventati in modo da ottenere una solidità adeguata alle maggiori sollecitazioni a cui sono sottoposti ed inoltre il castello di tiro deve essere dotato di sottoponte.

Per il passaggio della benna o del secchione viene lasciato un varco con fermapiEDE alto 30 centimetri. Il varco è delimitato da robusti e rigidi sostegni laterali, dei quali quello opposto alla posizione del tiro è assicurato superiormente ad elementi fissi dell'impalcatura.

Dal lato interno dei sostegni, all'altezza di m 1,20 e nel senso normale all'apertura, sono applicati due staffoni in ferro sporgenti cm 20, da servire per appoggio e riparo del lavoratore.

Procedure di utilizzo

PRIMA DELL'UTILIZZO

- verificare la stabilità degli ancoraggi e la capacità di resistere ai carichi
- verificare che il posto di carico e scarico a terra sia delimitato al fine di impedire il transito

DURANTE L'UTILIZZO

- se il castello di tiro è dotato di cancelli di chiusura, dopo il carico o scarico chiudere i cancelletti
- tenere pulito l'impalcato in modo da evitare scivolamenti, soprattutto in caso di pioggia

DOPO L'UTILIZZO

- rimuovere i materiali e lasciare sgombro l'intavolato

Verifiche da attuare

PRIMA DELL'UTILIZZO

- sono provviste controventature ogni due piani di ponte
- è ancorato alla costruzione ogni piano
- le tavole hanno spessore di 5 cm
- è dotato di montanti di rinforzo

Elenco dei rischi e relative misure preventive e protettive

Descrizione rischio	Valutazione rischio	Si trasmette all'esterno	Si diffonde alle fasi concomitanti
Caduta dall'alto dal castello di tiro	ALTO	No	Si
Crollo del castello di tiro	MEDIO	No	Si

1. Caduta dall'alto dal castello di tiro
 - i varchi sono delimitati da catene e sono provvisti di maniglioni
2. Crollo del castello di tiro

Elenco degli apprestamenti (segue)

- il castello di tiro è realizzato secondo quanto previsto dalla legge
- il castello di tiro è realizzato da personale esperto utilizzando materiale non deteriorato
- il suolo è sufficientemente compatto e vengono utilizzati ripartitori del carico

APP.008 - Passerella in legno

Camminamento protetto da parapetti verso il vuoto, realizzato mediante assi da ponteggio, utilizzato per attraversare buche, ostacoli, dislivelli ecc., atto a garantire la sicurezza nella circolazione di cantiere.

Misure organizzative

La larghezza della passerella è superiore a 60 cm se destinata solo alle persone o a 120 cm se destinata anche al trasporto di materiali.

La pendenza massima non supera il 50% (anche se è più raccomandabile un rapporto del 25%).

L'utilizzo dell'andatoia è obbligatorio per il superamento di qualsiasi dislivello superiore a 30 cm con o senza il trasporto di materiale.

Procedure di utilizzo

PRIMA DELL'UTILIZZO

- devono essere munite di parapetti e tavole fermapiede se si affacciano verso il vuoto
- devono essere difese con impalcato di sicurezza in caso di caduta di materiale dall'alto

DURANTE L'UTILIZZO

- non sovraccaricare con carichi eccessivi
- non movimentare manualmente carichi superiori a quelli consentiti
- controllo della completezza e della stabilità delle tavole che compongono il piano di calpestio

DOPO L'UTILIZZO

- eventuali malfunzionamenti devono essere subito segnalati al responsabile del cantiere

Verifiche da attuare

PRIMA DELL'UTILIZZO

- ha larghezza non minore di 60 cm per passaggio di sole persone
- ha larghezza non minore di 120 cm per passaggio di materiali
- se protegge zone di lavoro è provvisto di tavola fermapiede
- le tavole in legno sono in 4x20 o 5x30 e poggiano su 4 traversi

Elenco dei rischi e relative misure preventive e protettive

Descrizione rischio	Valutazione rischio	Si trasmette all'esterno	Si diffonde alle fasi concomitanti
Caduta dall'alto durante la realizzazione e installazione della passerella in legno	MEDIO	No	No
Tagli e abrasioni durante la costruzione e installazione della passerella	MEDIO	No	No
Caduta dall'alto dalla passerella	MEDIO	No	No
Caduta dall'alto per rottura della passerella in legno	ALTO	No	No

1. Caduta dall'alto durante la realizzazione e installazione della passerella in legno
 - la passerella è realizzata in luogo sicuro e poi installata con mezzi di sollevamento
 - le maestranze utilizzano cinture di sicurezza
2. Tagli e abrasioni durante la costruzione e installazione della passerella
 - le maestranze fanno uso di appositi guanti

Elenco degli apprestamenti (segue)

3. Caduta dall'alto dalla passerella
 - la passerella è dotata di parapetti regolari
 - la larghezza della passerella è superiore a 60 cm o 120 cm se destinata anche a materiali
4. Caduta dall'alto per rottura della passerella in legno
 - la passerella è realizzata con materiali non deteriorati e in modo conforme alle indicazioni legislative
 - non vengono fatti transitare carichi eccessivi
 - la passerella è ben ancorata alle estremità
 - le tavole in legno sono 4x20 o 5x30 e poggiano su 4 traversi

APP.009 - Ponte a cavalletto alto 2 mt

Ponte costituito da un impalcato in assi di legno di adeguate dimensioni sostenuto a distanze prefissate da cavalletti solitamente metallici e utilizzato fino a 2 mt di altezza.

Misure organizzative

CAVALLETTI

I cavalletti sono regolamentari e i piedi sono intirantati

TAVOLE IN LEGNO

Le tavole di legno che formano gli impalcati devono sempre appoggiare su tre cavalletti, comunque per legge la distanza tra due cavalletti consecutivi dipende dalla sezione delle tavole di legno che si andranno ad usare:

- con sezione 30 x 5 cm e lunghezza 4 mt la distanza massima sarà di 3,60 mt (quindi in questo caso è ammesso l'uso anche di due soli cavalletti per tavola)
- con sezione al minimo di 20 x 4 cm e lunghezza 4 mt la distanza massima sarà 1.80 m

La larghezza degli impalcati dovrà essere al minimo di 90 cm e le tavole dovranno essere ben accostate e fissate tra di loro .

PRESENZA DI APERTURE.

Qualora i ponti vengano usati in prossimità di aperture prospicienti il vuoto (vani scale, finestre o ascensori) con altezze superiori a 2 m l'impalcato dovrà essere munito di adeguato parapetto completo di tavola fermapiede).

SBALZI

Gli impalcati non dovranno presentare parti a sbalzo superiori a 20 cm.

Procedure di utilizzo

PRIMA DELL'UTILIZZO

- possono essere utilizzati solamente per lavori da eseguirsi nell'ambito dell'edificio e al suolo
- i montanti non devono essere realizzati con mezzi di fortuna (pile di mattoni, sacchi di cemento, ecc.)
- non devono essere montati su impalcati di ponteggi esterni
- devono essere allestiti a regola d'arte e mantenuti in efficienza per tutta la durata del lavoro

DURANTE L'UTILIZZO

- controllare l'integrità dei cavalletti e del blocco, l'accostamento delle tavole e la completezza del piano di lavoro
- non rimuovere cavalletti o tavole e non utilizzare le componenti del ponte in modo improprio
- controllo della planarità del ponte (spessorare con zeppe di legno o mattoni)
- caricare il ponte con i soli materiali ed attrezzi necessari per la lavorazione

DOPO L'UTILIZZO

- eventuali anomalie e mancanza di attrezzature devono essere subito segnalate al responsabile di cantiere

Verifiche da attuare

PRIMA DELL'UTILIZZO

- il piano di lavoro ha quota non maggiore di 2 mt

Elenco degli apprestamenti (segue)

- è montato su piano solido
- le tavole sono 4x20 o 5x30 e lo sbalzo è minore di 20 cm
- la larghezza non è minore di 90 cm
- la distanza massima tra due cavalletti non è maggiore di 3.60 mt

Elenco dei rischi e relative misure preventive e protettive

Descrizione rischio	Valutazione rischio	Si trasmette all'esterno	Si diffonde alle fasi concomitanti
Caduta dal ponteggio a cavalletti	ALTO	No	No
Crollo del ponteggio su cavalletti	MOLTO BASSO	No	No

1. Caduta dal ponteggio a cavalletti
 - il ponte non supera i 2 mt di altezza
 - per la parte prospiciente il vuoto, il ponte è munito di parapetto regolamentare
 - il ponte è tenuto sgombro da materiali
 - la larghezza degli impalcati è maggiore di 90 cm
2. Crollo del ponteggio su cavalletti
 - il ponteggio poggia su superficie solida
 - il ponteggio è realizzato con elementi regolamentari
 - le tavole sono di spessore adeguato
 - le tavole sono fissate ai cavalletti
 - i cavalletti sono in buono stato di conservazione

APP.011 - Ponteggio metallico a tubi giunti

Struttura metallica costruita in opera con tubi giunti e tavole in legno, il tutto atto a garantire l'esecuzione di lavorazioni in quota in condizioni di sicurezza.

Gli elementi metallici dei ponteggi portano impressi, a rilievo o incisione, il nome od il marchio del fabbricante

Misure organizzative

TUBI

Vengono utilizzati tubi tra loro compatibili. Il piede dei montanti è solidamente assicurato alla base d'appoggio mediante l'utilizzo di basette metalliche e ripartitori.

PARAPETTI

I parapetti hanno altezza non inferiore a un mt con corrente posta a distanza non superiore a 60 cm e tavola di arresto al piede di spessore 20 cm. Il parapetto dell'ultimo impalcato o del piano di gronda ha un'altezza non inferiore a 1.20 mt.

ANCORAGGI

Il ponteggio, quando non trattasi di demolizioni, è ancorato a parti stabili della costruzione, come previsto dagli schemi tipo del libretto.

Il ponteggio è montato ad una distanza non superiore a 20 cm dall'opera.

PROTEZIONE

In corrispondenza dei luoghi di transito, lungo tutto il perimetro del ponteggio, viene installato un apposito parasassi (mantovana) ogni 12 m di sviluppo del ponteggio o comunque a non più di dodici metri sotto al primo impalcato utilizzato. Il primo parasassi è posto a livello del solaio di copertura del piano terreno, esteso per almeno 1.20 mt oltre la sagoma del ponte, inclinato a 45° e composto di assi aventi spessore minimo di 4 cm.

Per evitare cadute di materiali vengono installati teli e/o reti di nylon sulla facciata esterna e verso l'interno dei montanti del ponteggio, da utilizzare assieme al parasassi.

MESSA A TERRA

Il ponteggio viene collegato a terra ogni 20-25 metri di sviluppo lineare.

Elenco degli apprestamenti (segue)

TAVOLE

Le tavole di legno usate per gli impalcati dei ponteggi hanno dimensioni non inferiori a 4 x 30 cm, oppure 5 x 20 cm. Sono fissate in modo da non scivolare sui traversi e sono sovrapposte tra loro di circa 40 cm, con sovrapposizione che avviene sempre in corrispondenza di un traverso. Ogni tavola appoggia almeno su tre traversi e non deve presentare parti a sbalzo.

SOTTOPONTI

Tutti i piani del ponteggio sono provvisti di sottoponte di sicurezza, che è costituito come il ponte di lavoro e posto ad una distanza non superiore ai 2.50 mt dall'impalcato di lavoro.

La presenza del sottoponte può essere omessa solo nel caso di lavori di manutenzione di durata inferiore ai cinque giorni.

SCALE E APERTURE

Le scale, per accedere ai vari piani del ponteggio, sono installate sfalsate tra loro e superano di almeno un mt il piano di arrivo.

Procedure di utilizzo

PRIMA DELL'UTILIZZO

- valutazione del tipo di ponteggio da utilizzare in funzione allo spazio disponibile ed ai luoghi di lavoro
- il montaggio e lo smontaggio devono essere eseguiti da personale idoneo
- gli impalcati devono essere messi in opera in modo completo e secondo quanto indicato nell'autorizzazione ministeriale

DURANTE L'UTILIZZO

- non salire o scendere lungo gli elementi del ponteggio, ma utilizzare apposite scale
- evitare di correre o saltare sugli intavolati
- evitare di gettare dall'alto materiali di qualsiasi genere
- abbandonare il ponteggio in presenza di un forte vento
- non montare ponti a cavalletto sul ponteggio, neanche se composto da pignatte e tavole
- non rimuovere le tavole del ponteggio (ad esempio per costruire ponti a cavalletto)
- non accatastare materiale sul ponte
- tenere sgombri i passaggi

DOPO L'UTILIZZO

- verificare che venga conservato in buone condizioni di manutenzione
- dopo violente perturbazioni atmosferiche o prolungata interruzione dell'attività assicurarsi sulla stabilità ed integrità

Verifiche da attuare

PRIMA DELL'UTILIZZO

- è disponibile l'autorizzazione ministeriale
- sono disponibili il libretto e lo schema
- è disponibile il PIMUS
- è disponibile il progetto se supera i 20 mt di altezza
- è realizzato secondo lo schema
- sono posizionate le controventature
- le zone di passaggio sottostanti sono protette da mantovane o rese inaccessibili
- le scale di accesso ai ponti non sono consecutive
- le tavole sono di 4x20 o 5x30
- la distanza tra il ponte e la struttura non è maggiore di 20 cm
- i sottoponti sono a meno di 2.50 mt
- è dotato di parapetto con corrente superiore, mediano e tavola fermapiède alte 20 cm
- i montanti superano di 1.20 mt l'ultimo impalcato o la gronda
- è ancorato alla costruzione
- i montanti poggiano su basette
- è collegato all'impianto di terra

COMMITTENTE

Elenco degli apprestamenti (segue)

Elenco dei rischi e relative misure preventive e protettive

Descrizione rischio	Valutazione rischio	Si trasmette all'esterno	Si diffonde alle fasi concomitanti
Cadute a livello e scivolamenti nell'uso del ponteggio	MOLTO BASSO	No	No
Elettrocuzione nell'uso del ponteggio	MOLTO BASSO	No	No
Tagli e abrasioni alle mani nel montaggio e smontaggio del ponteggio	MOLTO BASSO	No	No
Rottura dell'impalcato del ponteggio Permane fino: smontaggio ponteggio	ALTO	No	Si
Caduta dall'alto dal ponteggio	MEDIO	No	No
Caduta di materiali dall'alto del ponteggio	MEDIO	Si	Si
Crollo o ribaltamento del ponteggio	ALTO	Si	Si

1. Cadute a livello e scivolamenti nell'uso del ponteggio
 - i ponti sono tenuti liberi
2. Elettrocuzione nell'uso del ponteggio
 - il ponteggio è collegato all'impianto di terra
3. Tagli e abrasioni alle mani nel montaggio e smontaggio del ponteggio
 - le maestranze fanno uso di appositi guanti
4. Rottura dell'impalcato del ponteggio
 - le tavole di legno usate per gli impalcati dei ponteggi hanno dimensioni non inferiori a 4 x 30 cm, oppure 5 x 20 cm
 - gli impalcati prefabbricati sono fissati come da indicazione del costruttore e sono in buono stato di conservazione
5. Caduta dall'alto dal ponteggio
 - il ponteggio è provvisto di parapetto regolamentare
 - il parapetto è fornito di tavola fermapiè
 - il ponteggio prosegue 1.20 mt oltre l'ultimo piano di lavoro
 - durante il montaggio il personale utilizza cinture di sicurezza
 - la distanza tra il ponte e la struttura non è maggiore di 20 cm
 - le scale, per accedere ai vari piani del ponteggio, sono installate sfalsate tra loro e superano di almeno un mt il piano di arrivo
6. Caduta di materiali dall'alto del ponteggio
 - le eventuali zone di passaggio sono protette con mantovana
 - il ponteggio è fornito di rete o teli parasassi
 - le eventuali zone di pubblico passaggio sono delimitate e protette
7. Crollo o ribaltamento del ponteggio
 - il ponteggio è realizzato da personale esperto conformemente allo schema fornito dal costruttore
 - se non trattasi di demolizione, il ponteggio è ancorato alla costruzione
 - il ponteggio è fornito di basette e di assi ripartitori del carico
 - le reti o i teli sono installati tenendo conto del vento
 - in caso di forte vento le maestranze abbandonano il ponteggio
 - sul ponteggio non vengono accatastati materiali

Elenco delle attrezzature

E' previsto l'uso delle seguenti attrezzature:

1. Badile
2. Canale per il convogliamento delle macerie
3. Cannello ossiacetilenico
4. Carriola
5. Cazzuola
6. Flessibile o smerigliatrice
7. Forbici
8. Intonacatrice
9. Martello demolitore elettrico
10. Martello demolitore pneumatico
11. Martello manuale
12. Motosega
13. Pennello per pittori
14. Piccone manuale
15. Pistola sparachiodi
16. Puntelli in ferro telescopici
17. Saldatrice elettrica a stelo
18. Saldatrice per polietilene
19. Scala a elementi innestabili
20. Scala doppia
21. Sega circolare a disco o a nastro
22. Sega per legno manuale
23. Taglia piastrelle manuale
24. Tagliaferri manuale
25. Taglierina manuale
26. Trapano elettrico
27. Utensili manuali per lavori elettrici
28. Utensili manuali vari

ATT.006 - Badile

Utensile manuale utilizzato per lo scavo o per il caricamento di materiali terrosi

Elenco dei rischi e relative misure preventive e protettive

Descrizione rischio	Valutazione rischio	Si trasmette all'esterno	Si diffonde alle fasi concomitanti
Danni spino-dorsali per movimenti ripetitivi di carichi	MEDIO	No	No
Danni all'apparato spino/dorsale nell'uso di attrezzi manuali	MOLTO BASSO	No	No

1. Danni spino-dorsali per movimenti ripetitivi di carichi
 - l'azione di movimentazione viene periodicamente sospesa
 - il lavoratore assume una posizione tale da evitare torsioni dannose del busto
 - nella scelta dei materiali, vengono privilegiati quelli a minor peso
2. Danni all'apparato spino/dorsale nell'uso di attrezzi manuali
 - il manico dell'attrezzo è proporzionato all'altezza dell'operatore
 - l'attrezzo è mantenuto in buono stato
 - le maestranze sono formate e informate sull'uso dell'attrezzo

Elenco dei dispositivi di protezione individuale utilizzati

Tutti i lavoratori presenti in cantiere indossano anche la tuta da lavoro, le scarpe antinfortunistiche, l'elmetto ed i guanti di uso generale (dpi standard).

Elenco delle attrezzature (segue)

ATT.007 - Canale per il convogliamento delle macerie

Canale in pvc telescopico utilizzato per convogliare i materiali di risulta su un automezzo

Elenco dei rischi e relative misure preventive e protettive

Descrizione rischio	Valutazione rischio	Si trasmette all'esterno	Si diffonde alle fasi concomitanti
Caduta dall'alto nell'operazione di svuotamento entro il canale	MOLTO BASSO	No	No
Caduta di materiali dal canale	MEDIO	No	Si
Crollo del canale per distacco dei ganci	MEDIO	No	No
Inalazione di polveri nell'uso del canale per convogliare le macerie	BASSO	No	No

1. Caduta dall'alto nell'operazione di svuotamento entro il canale
 - la zona di svuotamento dispone comunque di una tavola avente funzione di parapetto
 - alla base del canale è fissata una tavola per l'arresto della ruota della carriola
2. Caduta di materiali dal canale
 - nessuno transita sotto la zona di carico del canale
3. Crollo del canale per distacco dei ganci
 - nessuno opera sotto la zona di carico del canale
 - il canale è agganciato in modo corretto
4. Inalazione di polveri nell'uso del canale per convogliare le macerie
 - l'altezza del canale è ridotta al minimo

Elenco dei dispositivi di protezione individuale utilizzati

Tutti i lavoratori presenti in cantiere indossano anche la tuta da lavoro, le scarpe antinfortunistiche, l'elmetto ed i guanti di uso generale (dpi standard).

ATT.009 - Cannello ossiacetilenico

Cannello alimentato da acetilene utilizzato per il taglio e la saldatura dei metalli

Procedure di utilizzo

PRIMA DELL'UTILIZZO

- controllo dei manometri e dei riduttori di pressione e della stabilità delle bombole sul carrello portabombole
- verificare l'assenza di gas o altro materiale infiammabile nell'ambiente sul quale si effettuano gli interventi

DURANTE L'UTILIZZO

- le bombole non devono essere lasciate esposte ai raggi solari o ad altre fonti di calore
- spegnere la fiamma e chiudere l'afflusso del gas nelle pause di lavoro
- non utilizzare la fiamma libera in corrispondenza delle bombole e delle tubazioni del gas

DOPO L'UTILIZZO

- dopo aver spento la fiamma chiudere le valvole di afflusso del gas
- le bombole devono essere riposte nel deposito di cantiere

Verifiche da attuare

DURANTE L'UTILIZZO

- l'addetto utilizza grembiale in cuoio e guanti

Elenco delle attrezzature (segue)

Elenco dei rischi e relative misure preventive e protettive

Descrizione rischio	Valutazione rischio	Si trasmette all'esterno	Si diffonde alle fasi concomitanti
Inalazione di gas nell'uso del cannello	MEDIO	No	No
Rumore nell'uso di attrezzi generici	BASSO	No	Si
Ustioni nell'uso del cannello	ALTO	No	No
Incendi ed esplosioni nell'uso del cannello ossiacetilenico	ALTO	Si	Si

1. Inalazione di gas nell'uso del cannello
 - i locali chiusi vengono ventilati naturalmente o artificialmente
 - l'operatore utilizza apposita maschera
 - non viene utilizzato nei locali completamente interrati e non aerati
2. Rumore nell'uso di attrezzi generici
 - l'operatore utilizza cuffie o tappi auricolari
3. Ustioni nell'uso del cannello
 - gli operatori utilizzano guanti, occhiali, grembiale in cuoio ed elmetto protettivo
4. Incendi ed esplosioni nell'uso del cannello ossiacetilenico
 - la fiamma viene spenta quando il cannello viene appoggiato
 - il cannello non viene utilizzato vicino a sostanze infiammabili
 - le bombole di acetilene sono ancorate in verticale e sono dotate di dispositivi di sicurezza contro il ritorno di fiamma
 - gli spostamenti delle bombole avvengono con carrello portabombole
 - le bombole sono tenute lontane da fonti di calore
 - è disponibile un estintore a polvere
 - nei recipienti chiusi viene soffiata aria prima delle operazioni di taglio e/o saldatura
 - il cannello è utilizzato da personale esperto

Elenco dei dispositivi di protezione individuale utilizzati

Tutti i lavoratori presenti in cantiere indossano anche la tuta da lavoro, le scarpe antinfortunistiche, l'elmetto ed i guanti di uso generale (dpi standard).

1. Grembiale per saldature
2. Guanti anticalore
3. Maschera per saldatura

ATT.010 - Carriola

Elenco dei rischi e relative misure preventive e protettive

Descrizione rischio	Valutazione rischio	Si trasmette all'esterno	Si diffonde alle fasi concomitanti
Caduta di materiali dalla carriola	MEDIO	No	No
Danni all'apparato spino/dorsale nell'uso della carriola	MEDIO	No	No
Scivolamenti e cadute a livello nell'uso della carriola	BASSO	No	No

1. Caduta di materiali dalla carriola
 - il carico non supera i bordi della carriola
2. Danni all'apparato spino/dorsale nell'uso della carriola
 - la carriola è caricata per un peso inferiore a 40 Kg
 - le ruote sono mantenute ben gonfie
 - viene prevista la turnazione degli operai

Elenco delle attrezzature (segue)

3. Scivolamenti e cadute a livello nell'uso della carriola
- i passaggi sono mantenuti sgombri
 - le passerelle hanno dimensione regolamentare

Elenco dei dispositivi di protezione individuale utilizzati

Tutti i lavoratori presenti in cantiere indossano anche la tuta da lavoro, le scarpe antinfortunistiche, l'elmetto ed i guanti di uso generale (dpi standard).

ATT.011 - Cazzuola

Elenco dei rischi e relative misure preventive e protettive

Descrizione rischio	Valutazione rischio	Si trasmette all'esterno	Si diffonde alle fasi concomitanti
Dermatosi per contatto con il cemento	BASSO	No	No

1. Dermatosi per contatto con il cemento
- le maestranze utilizzano guanti di uso generale

Elenco dei dispositivi di protezione individuale utilizzati

Tutti i lavoratori presenti in cantiere indossano anche la tuta da lavoro, le scarpe antinfortunistiche, l'elmetto ed i guanti di uso generale (dpi standard).

ATT.014 - Flessibile o smerigliatrice

Utensile elettrico manuale con disco rotante ad alta velocità utilizzato in genere per il taglio di metalli

Procedure di utilizzo

PRIMA DELL'UTILIZZO

- verifica dell'interruttore del fissaggio del disco e dell'integrità del medesimo

DURANTE L'UTILIZZO

- l'utensile deve essere ben impugnato con entrambe le mani tramite apposite maniglie
- non tagliare materiali ferrosi in vicinanza di sostanze infiammabili

DOPO L'UTILIZZO

- scollegare elettricamente l'utensile

Elenco dei rischi e relative misure preventive e protettive

Descrizione rischio	Valutazione rischio	Si trasmette all'esterno	Si diffonde alle fasi concomitanti
Inalazione di polveri nell'uso del flessibile	MEDIO	No	Si
Proiezione di schegge nell'uso del flessibile	MEDIO	No	Si
Rumore nell'uso del flessibile/levigatrice	ALTO	Si	Si
Tagli agli arti inferiori e superiori nell'uso del flessibile	MEDIO	No	No
Ustioni nell'uso del flessibile	BASSO	No	No

1. Inalazione di polveri nell'uso del flessibile
- è evitato il taglio in ambienti chiusi
 - l'operatore utilizza mascherine antipolvere
2. Proiezione di schegge nell'uso del flessibile

Elenco delle attrezzature (segue)

- l'operatore indossa occhiali o maschera
- l'operatore evita di esercitare troppa pressione sull'utensile
- il disco usurato o danneggiato viene sostituito

3. Rumore nell'uso del flessibile/levigatrice

- i non addetti sono allontanati dalla zona di lavoro
- l'operatore utilizza cuffie o tappi auricolari

4. Tagli agli arti inferiori e superiori nell'uso del flessibile

- l'operatore utilizza guanti antitaglio e scarpe antinfortunistiche
- la sostituzione del disco avviene con spina distaccata
- il flessibile dispone di interruttore a uomo presente
- il disco è dotato di apposita protezione

5. Ustioni nell'uso del flessibile

- l'operatore utilizza appositi guanti

Elenco dei dispositivi di protezione individuale utilizzati

Tutti i lavoratori presenti in cantiere indossano anche la tuta da lavoro, le scarpe antinfortunistiche, l'elmetto ed i guanti di uso generale (dpi standard).

1. Guanti antitaglio in pelle

ATT.015 - Forbici

Elenco dei rischi e relative misure preventive e protettive

Descrizione rischio	Valutazione rischio	Si trasmette all'esterno	Si diffonde alle fasi concomitanti
Tagli agli arti nell'uso di attrezzi manuali	MEDIO	No	No

1. Tagli agli arti nell'uso di attrezzi manuali

- le maestranze fanno uso di guanti e di tute antitaglio

Elenco dei dispositivi di protezione individuale utilizzati

Tutti i lavoratori presenti in cantiere indossano anche la tuta da lavoro, le scarpe antinfortunistiche, l'elmetto ed i guanti di uso generale (dpi standard).

1. Guanti antitaglio in pelle

ATT.017 - Intonacatrice

Strumento utilizzato per lo spruzzo di intonaci

Procedure di utilizzo

PRIMA DELL'UTILIZZO

- controllo delle connessioni tra pistola e tubi di alimentazione

DURANTE L'UTILIZZO

- nelle pause di lavoro interrompere l'afflusso di aria

DOPO L'UTILIZZO

- staccare l'utensile dal compressore e pulire bene l'utensile e le tubazioni

Elenco delle attrezzature (segue)

Elenco dei rischi e relative misure preventive e protettive

Descrizione rischio	Valutazione rischio	Si trasmette all'esterno	Si diffonde alle fasi concomitanti
Dermatosi per contatto con il cemento	BASSO	No	No
Getti e schizzi nell'uso della intonacatrice	MEDIO	No	No
Rottura delle tubazioni in pressione dell'intonacatrice	MOLTO BASSO	No	No
Rumore nell'uso della intonacatrice	MEDIO	Si	Si

1. Dermatosi per contatto con il cemento
 - le maestranze utilizzano guanti di uso generale
2. Getti e schizzi nell'uso della intonacatrice
 - gli addetti utilizzato idonei occhiali
3. Rottura delle tubazioni in pressione dell'intonacatrice
 - prima dell'inizio dei lavori le tubazioni vengono controllate
 - al termine dei lavori la macchina è accuratamente pulita
 - l'intonacatrice è dotata di valvole di sicurezza
4. Rumore nell'uso della intonacatrice
 - l'intonacatrice è posta in zone all'aperto
 - l'intonacatrice è dotata di involucro insonorizzante

Elenco dei dispositivi di protezione individuale utilizzati

Tutti i lavoratori presenti in cantiere indossano anche la tuta da lavoro, le scarpe antinfortunistiche, l'elmetto ed i guanti di uso generale (dpi standard).

1. Occhiali in policarbonato

ATT.023 - Martello demolitore elettrico

Utensile elettrico utilizzato nelle demolizioni o nelle perforazioni

Procedure di utilizzo

PRIMA DELL'UTILIZZO

- controllo della spina di alimentazione e del cavo
- vengono verificate le strutture per individuare potenziali pericoli di crollo

DURANTE L'UTILIZZO

- il cavo di alimentazione non deve intralciare i passaggi
- durante le pause di lavoro staccare il collegamento elettrico

DOPO L'UTILIZZO

- scollegare l'utensile e controllare il cavo di alimentazione

Verifiche da attuare

DURANTE L'UTILIZZO

- gli addetti indossano cuffie o tappi auricolari

Elenco dei rischi e relative misure preventive e protettive

Elenco delle attrezzature (segue)

Descrizione rischio	Valutazione rischio	Si trasmette all'esterno	Si diffonde alle fasi concomitanti
Elettrocuzione nell'uso del martello elettrico	MEDIO	No	No
Inalazione di polveri	MOLTO BASSO	No	No
Proiezione di schegge	BASSO	No	No
Rumore nell'uso del martello elettrico/pneumatico	ALTO	Si	Si
Vibrazioni nell'uso di attrezzi manuali	BASSO	No	No

1. Elettrocuzione nell'uso del martello elettrico
 - il martello elettrico è dotato di doppio isolamento
 - il cavo è posto in modo da non interferire con la punta dell'attrezzo
 - le operazioni vengono sospese in caso di surriscaldamento dell'attrezzo
2. Inalazione di polveri
 - l'addetto utilizza apposite mascherine
3. Proiezione di schegge
 - le maestranze utilizzano appositi occhiali
4. Rumore nell'uso del martello elettrico/pneumatico
 - la zona esposta a livello elevato di rumorosità è segnalata
 - i non addetti ai lavori vengono allontanati
 - le maestranze utilizzano cuffie o tappi auricolari
 - vengono rispettate le ore di silenzio imposte da leggi o regolamenti
5. Vibrazioni nell'uso di attrezzi manuali
 - l'attrezzo è dotato di impugnature in grado di ridurre le vibrazioni indotte
 - l'addetto utilizza guanti in grado di ridurre l'effetto delle vibrazioni

Elenco dei dispositivi di protezione individuale utilizzati

Tutti i lavoratori presenti in cantiere indossano anche la tuta da lavoro, le scarpe antinfortunistiche, l'elmetto ed i guanti di uso generale (dpi standard).

1. Guanti antivibrazioni
2. Maschera monouso per polveri e fumi

ATT.024 - Martello demolitore pneumatico

Martello demolitore ad aria compressa fornita da un motore a scoppio

Procedure di utilizzo

PRIMA DELL'UTILIZZO

- vengono allontanate le maestranze non necessarie allo svolgimento del lavoro
- vengono verificate le strutture per individuare potenziali pericoli di crollo
- vengono controllati le valvole e gli altri dispositivi di sicurezza

DURANTE L'UTILIZZO

- le maestranze utilizzano cuffie

DOPO L'UTILIZZO

- spegnere la macchina

Verifiche da attuare

DURANTE L'UTILIZZO

- gli addetti indossano cuffie o tappi auricolari

Elenco delle attrezzature (segue)

Elenco dei rischi e relative misure preventive e protettive

Descrizione rischio	Valutazione rischio	Si trasmette all'esterno	Si diffonde alle fasi concomitanti
Crolli durante l'uso del martello pneumatico	MEDIO	No	No
Inalazione di fumi nell'uso del martello pneumatico	BASSO	No	Si
Inalazione di polveri	MOLTO BASSO	No	No
Rumore nell'uso del martello elettrico/pneumatico	ALTO	Si	Si
Scoppio delle tubazioni del martello pneumatico	MOLTO BASSO	No	No

1. Crolli durante l'uso del martello pneumatico
 - le strutture vengono preventivamente verificate
2. Inalazione di fumi nell'uso del martello pneumatico
 - la macchina che produce l'aria compressa è posta lontano dai luoghi di lavoro
 - i fumi sono diretti lontano dalle persone
3. Inalazione di polveri
 - l'addetto utilizza apposite mascherine
4. Rumore nell'uso del martello elettrico/pneumatico
 - la zona esposta a livello elevato di rumorosità è segnalata
 - i non addetti ai lavori vengono allontanati
 - le maestranze utilizzano cuffie o tappi auricolari
 - vengono rispettate le ore di silenzio imposte da leggi o regolamenti
5. Scoppio delle tubazioni del martello pneumatico
 - il martello pneumatico è dotato di valvole di sicurezza

Elenco dei dispositivi di protezione individuale utilizzati

Tutti i lavoratori presenti in cantiere indossano anche la tuta da lavoro, le scarpe antinfortunistiche, l'elmetto ed i guanti di uso generale (dpi standard).

1. Guanti antivibrazioni
2. Maschera monouso per polveri e fumi

ATT.025 - Martello manuale

Utensile manuale con testa in ferro e manico in legno

Procedure di utilizzo

PRIMA DELL'UTILIZZO

- controllo che la testa del martello sia piatta e ben ancorata al manico

DURANTE L'UTILIZZO

- utilizzare appositi guanti

Elenco dei rischi e relative misure preventive e protettive

Descrizione rischio	Valutazione rischio	Si trasmette all'esterno	Si diffonde alle fasi concomitanti
Colpi alle mani nell'uso del martello	BASSO	No	No
Proiezione di schegge nell'uso del martello manuale	MEDIO	No	No
Rumore nell'uso del martello manuale	MEDIO	Si	Si

Elenco delle attrezzature (segue)

1. Colpi alle mani nell'uso del martello
 - l'operatore utilizza appositi guanti
 - vengono utilizzati idonei paracolpi per punte e scalpelli
2. Proiezione di schegge nell'uso del martello manuale
 - le maestranze utilizzano occhiali o maschere
 - la testa del martello è mantenuta libera da parti deteriorate
3. Rumore nell'uso del martello manuale
 - in caso di uso prolungato le maestranze utilizzano tappi auricolari

Elenco dei dispositivi di protezione individuale utilizzati

Tutti i lavoratori presenti in cantiere indossano anche la tuta da lavoro, le scarpe antinfortunistiche, l'elmetto ed i guanti di uso generale (dpi standard).

ATT.026 - Motosega

Attrezzo manuale a motore utilizzato per il taglio di parti in legno

Procedure di utilizzo

PRIMA DELL'UTILIZZO

- controllo dell'integrità della catena
- controllo dei dispositivi di arresto e di accensione

DURANTE L'UTILIZZO

- durante le pause spegnere la macchina

DOPO L'UTILIZZO

- registrare e lubrificare la macchina

Verifiche da attuare

DURANTE L'UTILIZZO

- gli addetti indossano indumenti antitaglio

Elenco dei rischi e relative misure preventive e protettive

Descrizione rischio	Valutazione rischio	Si trasmette all'esterno	Si diffonde alle fasi concomitanti
Incendio del mezzo	BASSO	No	No
Lacerazioni per rottura della catena	ALTO	No	Si
Rumore nell'uso di attrezzi manuali a motore	MEDIO	Si	Si
Tagli agli arti inferiori e superiori nell'uso della motosega	ALTO	No	No

1. Incendio del mezzo
 - l'operazione di rifornimento è eseguita a motore spento ed è vietato fumare
2. Lacerazioni per rottura della catena
 - prima dell'uso la catena è verificata
 - l'operatore utilizza casco con visiera e indumenti antitaglio
 - le maestranze non addette ai lavori sono allontanate
3. Rumore nell'uso di attrezzi manuali a motore
 - l'operatore utilizza cuffie o tappi auricolari

Elenco delle attrezzature (segue)

4. Tagli agli arti inferiori e superiori nell'uso della motosega
 - la motosega è dotata di dispositivo di blocco di fine taglio
 - la motosega è dotata di dispositivo a uomo presente
 - l'operatore indossa tuta, stivali e guanti antitaglio
 - il lavoro è eseguito in condizioni di stabilità

Elenco dei dispositivi di protezione individuale utilizzati

Tutti i lavoratori presenti in cantiere indossano anche la tuta da lavoro, le scarpe antinfortunistiche, l'elmetto ed i guanti di uso generale (dpi standard).

1. Gambali antitaglio
2. Sovrapantaloni antitaglio
3. Guanti antitaglio in pelle

ATT.027 - Pennello per pittori

Elenco dei rischi e relative misure preventive e protettive

Descrizione rischio	Valutazione rischio	Si trasmette all'esterno	Si diffonde alle fasi concomitanti
Danni al polso nell'uso del pennello	BASSO	No	No

1. Danni al polso nell'uso del pennello
 - le maestranze fanno uso di pennelli in buono stato e di pitture di qualità
 - è applicata la turnazione dei lavoratori

Elenco dei dispositivi di protezione individuale utilizzati

Tutti i lavoratori presenti in cantiere indossano anche la tuta da lavoro, le scarpe antinfortunistiche, l'elmetto ed i guanti di uso generale (dpi standard).

ATT.028 - Piccone manuale

Utensile manuale utilizzato negli scavi in terreno consistente o nelle demolizioni

Elenco dei rischi e relative misure preventive e protettive

Descrizione rischio	Valutazione rischio	Si trasmette all'esterno	Si diffonde alle fasi concomitanti
Colpi e lacerazioni nell'uso del piccone	MEDIO	No	No

1. Colpi e lacerazioni nell'uso del piccone
 - la maestranze operano tra loro a distanza minima di sicurezza

Elenco dei dispositivi di protezione individuale utilizzati

Tutti i lavoratori presenti in cantiere indossano anche la tuta da lavoro, le scarpe antinfortunistiche, l'elmetto ed i guanti di uso generale (dpi standard).

ATT.032 - Pistola sparachiodi

Pistola utilizzata per sparare i chiodi

Elenco delle attrezzature (segue)

Procedure di utilizzo

PRIMA DELL'UTILIZZO

- si impiegano pistola, chiodi e cartucce prodotte dalla medesima casa costruttrice
- controllo del dispositivo di sicurezza

DURANTE L'UTILIZZO

- si evita di operare su di un bordo estremo o uno spessore troppo sottile
- il lavoro deve essere eseguito in condizioni di stabilità

DOPO L'UTILIZZO

- lubrificare l'utensile
- le riparazioni vengono effettuate da tecnici autorizzati dalla stessa ditta costruttrice negli appositi laboratori
- l'attrezzo al termine di ogni giornata lavorativa è riposto nella apposita custodia, in luoghi chiusi a chiave

Elenco dei rischi e relative misure preventive e protettive

Descrizione rischio	Valutazione rischio	Si trasmette all'esterno	Si diffonde alle fasi concomitanti
Esplosione della cartucce della pistola sparachiodi	MOLTO BASSO	No	No
Lacerazioni e punture nell'uso della pistola sparachiodi	ALTO	No	No
Proiezione di schegge nell'uso della pistola sparachiodi	MOLTO BASSO	No	No
Rumore nell'uso di attrezzi generici	BASSO	No	Si

1. Esplosione della cartucce della pistola sparachiodi
 - le cartucce sono tenute in apposita tasca
 - al termine del lavoro sono custodite in luogo chiuso a chiave
2. Lacerazioni e punture nell'uso della pistola sparachiodi
 - la pistola è dotata di dispositivo di sicurezza contro gli spari accidentali
 - la pistola è maneggiata da personale esperto
 - la pistola non è utilizzata in presenza di fori, pareti sottili e spigoli
3. Proiezione di schegge nell'uso della pistola sparachiodi
 - le maestranze fanno uso di apposite maschere
 - il personale non addetto viene allontanato
 - la pistola è tenuta perpendicolare alla parete
4. Rumore nell'uso di attrezzi generici
 - l'operatore utilizza cuffie o tappi auricolari

Elenco dei dispositivi di protezione individuale utilizzati

Tutti i lavoratori presenti in cantiere indossano anche la tuta da lavoro, le scarpe antinfortunistiche, l'elmetto ed i guanti di uso generale (dpi standard).

1. Guanti antitaglio in pelle

ATT.036 - Puntelli in ferro telescopici

Elenco dei rischi e relative misure preventive e protettive

Descrizione rischio	Valutazione rischio	Si trasmette all'esterno	Si diffonde alle fasi concomitanti
Schiacciamento degli arti e abrasioni nell'uso dei puntelli in ferro	MEDIO	No	No

Elenco delle attrezzature (segue)

1. Schiacciamento degli arti e abrasioni nell'uso dei puntelli in ferro
 - le maestranze utilizzano guanti di uso generale

Elenco dei dispositivi di protezione individuale utilizzati

Tutti i lavoratori presenti in cantiere indossano anche la tuta da lavoro, le scarpe antinfortunistiche, l'elmetto ed i guanti di uso generale (dpi standard).

ATT.037 - Saldatrice elettrica a stelo

Attrezzo elettrico utilizzato per la saldatura di metalli ferrosi

Procedure di utilizzo

PRIMA DELL'UTILIZZO

- controllo dell'isolamento della spina di alimentazione, dei cavi e la presenza di materiali infiammabili

DURANTE L'UTILIZZO

- il personale non addetto alle operazioni di saldatura deve essere allontanato
- il cavo di alimentazione non deve intralciare i passaggi

DOPO L'UTILIZZO

- scollegare l'utensile

Verifiche da attuare

PRIMA DELL'UTILIZZO

- l'addetto utilizza schermi protettivi

DURANTE L'UTILIZZO

- è collegata a terra

Elenco dei rischi e relative misure preventive e protettive

Descrizione rischio	Valutazione rischio	Si trasmette all'esterno	Si diffonde alle fasi concomitanti
Elettrocuzione nell'uso della saldatrice elettrica	ALTO	No	No
Inalazione di gas nell'uso della saldatrice elettrica	MOLTO BASSO	No	Si
Incendio e esplosione nell'uso della saldatrice elettrica	ALTO	No	No
Irradiazione da radiazioni ultraviolette nell'uso della saldatrice elettrica	ALTO	No	Si
Proiezione di schegge incandescenti nell'uso della saldatrice elettrica	MEDIO	No	Si

1. Elettrocuzione nell'uso della saldatrice elettrica
 - la saldatrice è alimentata da un trasformatore di sicurezza collegato all'impianto di terra
 - la pinza porta elettrodi è protetta contro i contatti accidentali
 - è presente un interruttore unipolare sul circuito primario di derivazione
 - il cavo di alimentazione è protetto contro i tagli accidentali
 - il cavo di massa è collegato all'elemento in prossimità del punto di saldatura
 - il collegamento è effettuato utilizzando pinze o piastre calamitate fornite con la saldatrice
2. Inalazione di gas nell'uso della saldatrice elettrica
 - l'addetto alla saldatrice elettrica utilizza apposite mascherine
 - i locali vengono costantemente aerati
 - viene utilizzato un ventilatore per areare forzatamente i locali

Elenco delle attrezzature (segue)

3. Incendio e esplosione nell'uso della saldatrice elettrica
 - i contenitori di materiale infiammabile sono allontanati
4. Irradiazione da radiazioni ultraviolette nell'uso della saldatrice elettrica
 - l'addetto utilizza schermi facciali contro i raggi ultravioletti
 - vengono allontanati gli altri lavoratori
 - vengono eretti schermi a protezione degli altri lavoratori
5. Proiezione di schegge incandescenti nell'uso della saldatrice elettrica
 - l'addetto utilizza schermo facciale, guanti e grembiere in cuoio
 - vengono eretti schermi a protezione degli altri lavoratori

Elenco dei dispositivi di protezione individuale utilizzati

Tutti i lavoratori presenti in cantiere indossano anche la tuta da lavoro, le scarpe antinfortunistiche, l'elmetto ed i guanti di uso generale (dpi standard).

1. Grembiere per saldature
2. Guanti dielettrici
3. Maschera per saldatura
4. Scarpe isolanti

ATT.038 - Saldatrice per polietilene

Utensile elettrico utilizzato per la saldatura di tubazioni e simili in polietilene

Procedure di utilizzo

PRIMA DELL'UTILIZZO

- controllo dell'isolamento della spina di alimentazione, dei cavi e la presenza di materiali infiammabili

DURANTE L'UTILIZZO

- il cavo di alimentazione non deve intralciare i passaggi

DOPO L'UTILIZZO

- scollegare l'utensile

Elenco dei rischi e relative misure preventive e protettive

Descrizione rischio	Valutazione rischio	Si trasmette all'esterno	Si diffonde alle fasi concomitanti
Elettrocuzione nell'uso di attrezzatura varia	MEDIO	No	No
Inalazione di gas nell'uso della saldatrice per polietilene	BASSO	No	No
Ustioni nell'uso della saldatrice per polietilene	MEDIO	No	No

1. Elettrocuzione nell'uso di attrezzatura varia
 - l'attrezzo è collegato all'impianto di terra e l'impianto di alimentazione è dotato di salvavita
 - il cavo ha indice di resistenza alla penetrazione ip 44
2. Inalazione di gas nell'uso della saldatrice per polietilene
 - durante l'operazione di saldatura, l'addetto utilizza apposite mascherine
3. Ustioni nell'uso della saldatrice per polietilene
 - l'addetto utilizza appositi guanti

Elenco delle attrezzature (segue)

Elenco dei dispositivi di protezione individuale utilizzati

Tutti i lavoratori presenti in cantiere indossano anche la tuta da lavoro, le scarpe antinfortunistiche, l'elmetto ed i guanti di uso generale (dpi standard).

1. Guanti dielettrici
2. Scarpe isolanti

ATT.039 - Scala a elementi innestabili

Attrezzo prolungabile in altezza mediante elementi innestabili e utilizzata per superare dislivelli anche di diversi metri

Misure organizzative

INSTALLAZIONE

La scala deve distare dalla verticale di appoggio di una misura pari ad 1/4 della propria lunghezza (angolo di inclinazione pari a 75°).

La scala è dotata di appositi piedini antiscivolo e poggia su di un piano stabile e resistente, tale da mantenere orizzontali i pioli.

La scala sporge per almeno un metro oltre il piano di arrivo oppure è saldamente fissata alla sommità ed è presente una presa sicura.

Gli elementi innestabili presentano sistemi di bloccaggio che impediscono lo scivolamento nella fase di utilizzo.

Procedure di utilizzo

PRIMA DELL'UTILIZZO

- la scala deve distare dalla verticale di appoggio di una misura pari a 1/4 della propria lunghezza (angolo di inclinazione pari a 75°)
- il luogo dove viene installata la scala deve essere lontano da passaggi e sgombro da eventuali materiali.

DURANTE L'UTILIZZO

- sulla scala deve trovarsi una sola persona per volta che non deve trasportare carichi eccessivi o comunque maggiori di quelli richiesti dal costruttore
- evitare l'uso di scale eccessivamente sporgenti oltre il piano di accesso
- durante l'esecuzione dei lavori una persona deve esercitare da terra una continua vigilanza della scala.

DOPO L'UTILIZZO

- segnalare immediatamente eventuali anomalie riscontrate, tra cui: carenza dei dispositivi antiscivolo e di arresto, fessurazioni, pioli rotti, gioco fra gli incastri
- provvedere periodicamente alla manutenzione necessaria controllando lo stato di conservazione delle scale
- conservare le scale non utilizzate, possibilmente sospese ad appositi ganci, in luoghi riparati dalle intemperie.

Verifiche da attuare

PRIMA DELL'UTILIZZO

- è dotata di antisdrucchioli
- è dotata di ganci di trattenuta

DURANTE L'UTILIZZO

- la lunghezza non supera 15 mt
- per lunghezze superiori ad 8 mt è fornita di riempitratta
- sporge di almeno un metro oltre il piano di arrivo

Elenco delle attrezzature (segue)

Elenco dei rischi e relative misure preventive e protettive

Descrizione rischio	Valutazione rischio	Si trasmette all'esterno	Si diffonde alle fasi concomitanti
Caduta dall'alto nell'uso di scale	ALTO	No	No
Caduta di materiali dall'alto nell'uso di scale	MEDIO	No	No
Danni all'apparato spino/dorsale nell'uso della scala ad innesti	MOLTO BASSO	No	No
Rottura dei pioli della scala	BASSO	No	No

1. Caduta dall'alto nell'uso di scale
 - la scala dista dalla verticale di appoggio di una misura pari a 1/4 della propria lunghezza (angolo di inclinazione pari a 75°)
 - su terreno cedevole, i piedi sono appoggiati su un'unica tavola di ripartizione
 - la scala supera di almeno un mt il piano di accesso
 - la scala è legata superiormente o tenuta ferma da personale a terra
 - sulla scala transita una sola persona per volta e non trasporta carichi eccessivi o comunque maggiori di quelli richiesti dal costruttore
 - negli spostamenti laterali nessun lavoratore si trova sulla scala
 - la scala viene utilizzata per superare dislivelli e non per eseguire intere lavorazioni
2. Caduta di materiali dall'alto nell'uso di scale
 - gli attrezzi sono tenuti in apposita tasca legata alla vita
3. Danni all'apparato spino/dorsale nell'uso della scala ad innesti
 - la scala è in alluminio e quando occorre è manovrata da due persone
4. Rottura dei pioli della scala
 - i pioli sono incastrati nei montanti
 - è fatto divieto di utilizzare pioli artigianali

Elenco dei dispositivi di protezione individuale utilizzati

Tutti i lavoratori presenti in cantiere indossano anche la tuta da lavoro, le scarpe antinfortunistiche, l'elmetto ed i guanti di uso generale (dpi standard).

ATT.040 - Scala doppia

Attrezzo avente altezza inferiore a 5 mt composto da due scale collegate incernierate alla cima e collegate verso la base da tiranti

Procedure di utilizzo

PRIMA DELL'UTILIZZO

- assicurarsi che l'appoggio sia piano, ovvero essere reso tale e non cedevole

DURANTE L'UTILIZZO

- sulla scala deve trovarsi una sola persona per volta che non deve trasportare carichi eccessivi o comunque maggiori di quelli richiesti dal costruttore
- nel caso di spostamenti laterali nessun lavoratore deve trovarsi sulla scala

DOPO L'UTILIZZO

- segnalare immediatamente eventuali anomalie riscontrate, tra cui: carenza dei dispositivi antiscivolo e di arresto, fessurazioni, pioli rotti, gioco fra gli incastri

Elenco delle attrezzature (segue)

Verifiche da attuare

PRIMA DELL'UTILIZZO

- l'altezza non è maggiore di 5 mt
- è dotata di antisdrucchioli

DURANTE L'UTILIZZO

- è provvista di tirante o equivalente

Elenco dei rischi e relative misure preventive e protettive

Descrizione rischio	Valutazione rischio	Si trasmette all'esterno	Si diffonde alle fasi concomitanti
Caduta dall'alto dalla scala doppia	MOLTO BASSO	No	No
Rottura dei pioli della scala	BASSO	No	No
Rovesciamento della scala doppia	ALTO	No	No

1. Caduta dall'alto dalla scala doppia
 - la scala è dotata di tirante
 - la scala è posizionata su superficie non cedevole
 - lo spostamento della scala avviene con operatore a terra
 - l'operatore si limita ad ascendere non oltre il penultimo scalino
2. Rottura dei pioli della scala
 - i pioli sono incastrati nei montanti
 - è fatto divieto di utilizzare pioli artigianali
3. Rovesciamento della scala doppia
 - la scala è posizionata su superficie non cedevole
 - l'operatore si limita ad ascendere non oltre il penultimo scalino
 - la scala ha altezza inferiore a 5 mt

Elenco dei dispositivi di protezione individuale utilizzati

Tutti i lavoratori presenti in cantiere indossano anche la tuta da lavoro, le scarpe antinfortunistiche, l'elmetto ed i guanti di uso generale (dpi standard).

ATT.054 - Sega circolare a disco o a nastro

Attrezzo utilizzato per il taglio di metalli, laterizi e legname

Procedure di utilizzo

PRIMA DELL'UTILIZZO

- controllo della lama, del carter della cinghia e delle protezioni laterali
- nella sega ad acqua riempire il contenitore
- l'area di lavoro deve essere illuminata a sufficienza
- posizionare la macchina in modo stabile

DURANTE L'UTILIZZO

- indossare indumenti che non presentino parti svolazzanti
- durante le pause di lavoro scollegare l'alimentazione elettrica
- l'area di lavoro deve essere sgombra di materiale di scarto
- eventuali malfunzionamenti devono essere subito segnalati

DOPO L'UTILIZZO

- scollegare elettricamente la macchina prima di effettuare operazioni di manutenzione e revisione
- utilizzare le indicazioni riportate sul libretto della macchina per la manutenzione della stessa

COMMITTENTE

Elenco delle attrezzature (segue)

- scollegare la macchina

Verifiche da attuare

PRIMA DELL'UTILIZZO

- è dotata di cuffia registrabile
- è dotata di coltello divisorio aderente alla lama
- è dotata di interruttore contro il riavviamento spontaneo
- è disponibile uno spingitoio

Elenco dei rischi e relative misure preventive e protettive

Descrizione rischio	Valutazione rischio	Si trasmette all'esterno	Si diffonde alle fasi concomitanti
Cadute a livello nell'uso della sega circolare	BASSO	No	No
Elettrocuzione nell'uso di attrezzatura varia	MEDIO	No	No
Imbrigliamento di indumenti	ALTO	No	No
Inalazione di polveri nell'uso della sega circolare	MOLTO BASSO	No	Si
Proiezione di schegge nell'uso della sega circolare	MEDIO	No	No
Rottura del disco della sega circolare	MEDIO	No	Si
Rumore nell'uso della sega circolare	MOLTO BASSO	Si	Si
Tagli agli arti nell'uso della sega circolare	ALTO	No	No

1. Cadute a livello nell'uso della sega circolare
 - il materiale è accatastato in modo ordinato
 - il cavo di alimentazione è posizionato in modo da non intralciare i lavori
2. Elettrocuzione nell'uso di attrezzatura varia
 - l'attrezzo è collegato all'impianto di terra e l'impianto di alimentazione è dotato di salvavita
 - il cavo ha indice di resistenza alla penetrazione ip 44
3. Imbrigliamento di indumenti
 - le maestranze non indossano indumenti svolazzanti o braccialetti che possano impigliarsi
 - l'attrezzo dispone di pulsante per l'arresto di emergenza
4. Inalazione di polveri nell'uso della sega circolare
 - la sega è situata lontano dagli altri lavoratori
 - l'addetto utilizza apposite mascherine
5. Proiezione di schegge nell'uso della sega circolare
 - la sega è dotata di cuffia
 - l'addetto utilizza appositi occhiali
6. Rottura del disco della sega circolare
 - la segna è dotata di cuffia
 - il disco è verificato prima dell'utilizzo
7. Rumore nell'uso della sega circolare
 - vengono utilizzati dischi a bassa emissione di rumore
 - la sega è dotata di cuffia
 - la sega è situata lontano dagli altri lavoratori
 - l'addetto utilizza cuffie o tappi auricolari
 - sono installati pannelli antirumore
8. Tagli agli arti nell'uso della sega circolare
 - l'addetto fa uso di apposito spingitoio
 - la sega è dotata di pulsante atto a impedire l'avvio accidentale
 - la sega è dotata di cuffia che non viene rimossa durante l'uso
 - la sega è montata in posizione stabile

Elenco delle attrezzature (segue)

- l'addetto utilizza guanti antitaglio

Elenco dei dispositivi di protezione individuale utilizzati

Tutti i lavoratori presenti in cantiere indossano anche la tuta da lavoro, le scarpe antinfortunistiche, l'elmetto ed i guanti di uso generale (dpi standard).

1. Guanti antitaglio in pelle

ATT.044 - Sega per legno manuale

Sega per legno manuale

Elenco dei rischi e relative misure preventive e protettive

Descrizione rischio	Valutazione rischio	Si trasmette all'esterno	Si diffonde alle fasi concomitanti
Tagli agli arti nell'uso di attrezzi manuali	MEDIO	No	No

1. Tagli agli arti nell'uso di attrezzi manuali
- le maestranze fanno uso di guanti e di tute antitaglio

Elenco dei dispositivi di protezione individuale utilizzati

Tutti i lavoratori presenti in cantiere indossano anche la tuta da lavoro, le scarpe antinfortunistiche, l'elmetto ed i guanti di uso generale (dpi standard).

1. Guanti antitaglio in pelle

ATT.057 - Taglia piastrelle manuale

Utensile dotato di punta diamantata per il taglio delle piastrelle

Elenco dei rischi e relative misure preventive e protettive

Descrizione rischio	Valutazione rischio	Si trasmette all'esterno	Si diffonde alle fasi concomitanti
Schiacciamento degli arti nell'uso del tagliapiastrelle manuale	MOLTO BASSO	No	No
Tagli agli arti nell'uso di attrezzi manuali	MEDIO	No	No

1. Schiacciamento degli arti nell'uso del tagliapiastrelle manuale
- l'addetto fa uso di appositi guanti e calzature di sicurezza
2. Tagli agli arti nell'uso di attrezzi manuali
- le maestranze fanno uso di guanti e di tute antitaglio

Elenco dei dispositivi di protezione individuale utilizzati

Tutti i lavoratori presenti in cantiere indossano anche la tuta da lavoro, le scarpe antinfortunistiche, l'elmetto ed i guanti di uso generale (dpi standard).

ATT.058 - Tagliaferri manuale

Elenco dei rischi e relative misure preventive e protettive

Elenco delle attrezzature (segue)

Descrizione rischio	Valutazione rischio	Si trasmette all'esterno	Si diffonde alle fasi concomitanti
Tagli e abrasioni alle mani nell'uso di utensili manuali	MEDIO	No	No

1. Tagli e abrasioni alle mani nell'uso di utensili manuali
- l'addetto utilizza appositi guanti antitaglio

Elenco dei dispositivi di protezione individuale utilizzati

Tutti i lavoratori presenti in cantiere indossano anche la tuta da lavoro, le scarpe antinfortunistiche, l'elmetto ed i guanti di uso generale (dpi standard).

1. Guanti antitaglio in pelle

ATT.049 - Taglierina manuale

Verifiche da attuare

DURANTE L'UTILIZZO

- gli addetti utilizzano guanti antitaglio

Elenco dei rischi e relative misure preventive e protettive

Descrizione rischio	Valutazione rischio	Si trasmette all'esterno	Si diffonde alle fasi concomitanti
Tagli agli arti nell'uso di attrezzi manuali	MEDIO	No	No

1. Tagli agli arti nell'uso di attrezzi manuali
- le maestranze fanno uso di guanti e di tute antitaglio

Elenco dei dispositivi di protezione individuale utilizzati

Tutti i lavoratori presenti in cantiere indossano anche la tuta da lavoro, le scarpe antinfortunistiche, l'elmetto ed i guanti di uso generale (dpi standard).

1. Guanti antitaglio in pelle

ATT.050 - Trapano elettrico

Utensile elettrico utilizzato per eseguire piccoli fori

Procedure di utilizzo

PRIMA DELL'UTILIZZO

- controllo dell'isolamento della spina di alimentazione e dei cavi
- verifica del fissaggio della punta affinché sia regolare

DURANTE L'UTILIZZO

- il lavoro deve essere eseguito in condizioni di stabilità

DOPO L'UTILIZZO

- scollegare l'utensile

Elenco dei rischi e relative misure preventive e protettive

Elenco delle attrezzature (segue)

Descrizione rischio	Valutazione rischio	Si trasmette all'esterno	Si diffonde alle fasi concomitanti
Contatto con linee elettriche sotto traccia nell'uso del trapano elettrico	MEDIO	No	No
Elettrocuzione nell'uso del trapano elettrico	BASSO	No	No
Inalazione di polveri	MOLTO BASSO	No	No
Lacerazioni agli arti nell'uso del trapano elettrico	ALTO	No	No
Rumore nell'uso del trapano elettrico	MOLTO BASSO	No	Si
Proiezione di schegge	BASSO	No	No

1. Contatto con linee elettriche sotto traccia nell'uso del trapano elettrico
 - prima dell'inizio dei lavori vengono verificate la presenza di tubi
 - prima dell'inizio dei lavori viene disattivata la linea in vicinanza dei punti di intervento
2. Elettrocuzione nell'uso del trapano elettrico
 - il trapano è dotato di doppio isolamento
3. Inalazione di polveri
 - l'addetto utilizza apposite mascherine
4. Lacerazioni agli arti nell'uso del trapano elettrico
 - la punta non è consumata ed è fissata in modo regolare
 - si evita di esercitare eccessiva pressione sull'attrezzo
 - l'addetto utilizza guanti antitaglio
5. Rumore nell'uso del trapano elettrico
 - nei lavori prolungati viene eseguita la turnazione degli operai
 - gli altri lavoratori vengono allontanati dalla zona di intervento
 - le maestranze utilizzano apposite cuffie e tappi auricolari
6. Proiezione di schegge
 - le maestranze utilizzano appositi occhiali

Elenco dei dispositivi di protezione individuale utilizzati

Tutti i lavoratori presenti in cantiere indossano anche la tuta da lavoro, le scarpe antinfortunistiche, l'elmetto ed i guanti di uso generale (dpi standard).

1. Maschera monouso per polveri e fumi
2. Occhiali in policarbonato

ATT.051 - Utensili manuali per lavori elettrici

Utensili vari per elettricista quali pinze isolanti e cacciavite

Elenco dei rischi e relative misure preventive e protettive

Descrizione rischio	Valutazione rischio	Si trasmette all'esterno	Si diffonde alle fasi concomitanti
Elettrocuzione per mancanza di isolamento	MOLTO BASSO	No	No

1. Elettrocuzione per mancanza di isolamento
 - gli utensili sono provvisti di isolamento
 - gli utensili non vengono utilizzati se bagnati
 - in presenza di deterioramento dell'isolamento l'attrezzo viene sostituito

Elenco delle attrezzature (segue)

Elenco dei dispositivi di protezione individuale utilizzati

Tutti i lavoratori presenti in cantiere indossano anche la tuta da lavoro, le scarpe antinfortunistiche, l'elmetto ed i guanti di uso generale (dpi standard).

1. Guanti dielettrici
2. Scarpe isolanti

ATT.052 - Utensili manuali vari

Utensili manuali vari quali cacciaviti, pinze, tenaglie

Procedure di utilizzo

PRIMA DELL'UTILIZZO

- selezionare il tipo di utensile adatto all'impiego
- verificare che l'utensile non sia deteriorato

DURANTE L'UTILIZZO

- l'utensile non deve essere utilizzato in maniera impropria
- l'utensile deve essere ben impugnato
- gli utensili di piccola taglia devono essere riposti in appositi contenitori

DOPO L'UTILIZZO

- pulire bene l'utensile
- controllare lo stato d'uso dell'utensile

Elenco dei rischi e relative misure preventive e protettive

Descrizione rischio	Valutazione rischio	Si trasmette all'esterno	Si diffonde alle fasi concomitanti
Tagli e abrasioni alle mani nell'uso di utensili manuali	MEDIO	No	No

1. Tagli e abrasioni alle mani nell'uso di utensili manuali
 - l'addetto utilizza appositi guanti antitaglio

Elenco dei dispositivi di protezione individuale utilizzati

Tutti i lavoratori presenti in cantiere indossano anche la tuta da lavoro, le scarpe antinfortunistiche, l'elmetto ed i guanti di uso generale (dpi standard).

Elenco dei macchinari

E' previsto l'uso dei seguenti macchinari:

1. Autobetoniera
2. Autocarro
3. Autogrù
4. Autopompa per cls
5. Betoniera a bicchiere
6. Centrale di betonaggio
7. Compattatore a piatto vibrante
8. Escavatore
9. Gru a torre senza cabina
10. Miniscavatore
11. Piattaforma aerea su autocarro
12. Ruspa cingolata

MAC.001 - Autobetoniera

Autobetoniera utilizzata per la fornitura del calcestruzzo

Procedure di utilizzo

PRIMA DELL'UTILIZZO

- verifica delle protezioni degli organi in movimento, delle luci e del girofaro, dei tubi in pressione

DURANTE L'UTILIZZO

- pulire bene tramoggia, canale e tamburo
- in prossimità di posti di lavoro transitare a passo d'uomo ed adeguare la velocità entro i limiti stabiliti in cantiere

DOPO L'UTILIZZO

- cura del mezzo con pulizia accurata degli organi di scarico e degli organi di comando
- eseguire la manutenzione e la revisione dei freni e dei pneumatici
- segnalare eventuali anomalie

Verifiche da attuare

DURANTE L'UTILIZZO

- le zone di transito sono solide

Elenco dei rischi e relative misure preventive e protettive

Descrizione rischio	Valutazione rischio	Si trasmette all'esterno	Si diffonde alle fasi concomitanti
Contusioni per colpo ricevuto dal canale di scolo o dalla pompa del cls	MEDIO	No	No
Dermatosi per contatto con il cemento	BASSO	No	No
Inalazioni di fumi di scarico	MOLTO BASSO	No	Si
Incendio del mezzo	BASSO	No	No
Incidenti con altri mezzi	MOLTO BASSO	No	No
Investimento da parte del mezzo	ALTO	No	Si
Ribaltamento dell'autobotte	MEDIO	No	Si
Rottura tubazioni a pressione dell'autobetoniera	BASSO	No	No
Rumore nell'uso dell'autobetoniera	MEDIO	No	Si
Stritolamento negli ingranaggi dell'autobetoniera	MEDIO	No	No

1. Contusioni per colpo ricevuto dal canale di scolo o dalla pompa del cls
 - il canale è agganciato alla betoniera
 - la pompa è manovrata da due operai

Elenco dei macchinari (segue)

2. Dermatosi per contatto con il cemento
 - le maestranze utilizzano guanti di uso generale
3. Inalazioni di fumi di scarico
 - dirigere, con opportuni tubi o barriere, i fumi lontano dalle maestranze
4. Incendio del mezzo
 - l'operazione di rifornimento è eseguita a motore spento ed è vietato fumare
5. Incidenti con altri mezzi
 - l'automezzo, nel cantiere, procede a passo d'uomo
6. Investimento da parte del mezzo
 - prima dell'utilizzo vengono verificati i freni e il girofaro
 - un operatore a terra, ad adeguata distanza, guida le operazioni di retromarcia
 - le zone di passaggio dell'automezzo hanno un franco di 70 cm
 - l'automezzo, in presenza di persone, procede a passo d'uomo
 - nessuno transita nella zona di manovra dell'automezzo
7. Ribaltamento dell'autobotte
 - lungo i percorsi vengono verificate le pendenze, la presenza di buche profonde e la portanza
 - l'autobotte si mantiene ad una distanza adeguata dai bordi degli scavi
 - vengono utilizzati appositi ripartitori sotto gli stabilizzatori
8. Rottura tubazioni a pressione dell'autobetoniera
 - prima dell'utilizzo le tubazioni vengono controllate
 - il circuito a pressione dispone di apposite valvole di sicurezza
9. Rumore nell'uso dell'autobetoniera
 - le maestranze utilizzano tappi auricolari o cuffie
10. Stritolamento negli ingranaggi dell'autobetoniera
 - verificare a vista la protezione degli ingranaggi

Elenco dei dispositivi di protezione individuale utilizzati

Tutti i lavoratori presenti in cantiere indossano anche la tuta da lavoro, le scarpe antinfortunistiche, l'elmetto ed i guanti di uso generale (dpi standard).

MAC.003 - Autocarro

Autocarro con cassone ribaltabile per il trasporto di materiali

Procedure di utilizzo

PRIMA DELL'UTILIZZO

- verificare le protezioni degli organi in movimento, delle luci e del girofaro

DURANTE L'UTILIZZO

- in prossimità di posti di lavoro transitare a passo d'uomo ed adeguare la velocità entro i limiti stabiliti in cantiere

DOPO L'UTILIZZO

- cura del mezzo con pulizia accurata, degli organi di scarico e degli organi di comando
- eseguire la manutenzione e revisione dei freni e dei pneumatici
- segnalare eventuali anomalie

Elenco dei macchinari (segue)

Elenco dei rischi e relative misure preventive e protettive

Descrizione rischio	Valutazione rischio	Si trasmette all'esterno	Si diffonde alle fasi concomitanti
Caduta di materiale dal cassone del mezzo	BASSO	No	Si
Inalazioni di fumi di scarico	MOLTO BASSO	No	Si
Incendio del mezzo	BASSO	No	No
Investimento da parte del mezzo	ALTO	No	Si
Ribaltamento dell'autocarro	MEDIO	No	No
Rumore nell'uso del mezzo	MOLTO BASSO	Si	Si

1. Caduta di materiale dal cassone del mezzo
 - al termine del carico le sponde vengono chiuse
 - il materiale sfuso non deve superare le sponde
2. Inalazioni di fumi di scarico
 - dirigere, con opportuni tubi o barriere, i fumi lontano dalle maestranze
3. Incendio del mezzo
 - l'operazione di rifornimento è eseguita a motore spento ed è vietato fumare
4. Investimento da parte del mezzo
 - prima dell'utilizzo vengono verificati i freni e il girofaro
 - un operatore a terra, ad adeguata distanza, guida le operazioni di retromarcia
 - le zone di passaggio dell'automezzo hanno un franco di 70 cm
 - l'automezzo, in presenza di persone, procede a passo d'uomo
 - nessuno transita nella zona di manovra dell'automezzo
5. Ribaltamento dell'autocarro
 - lungo i percorsi vengono verificate le pendenze, la presenza di buche profonde e la portanza
 - l'autocarro si mantiene ad una distanza adeguata dai bordi degli scavi
 - in forte pendenza non utilizzare il ribaltabile
 - il carico deve essere posizionato e, se necessita, fissato in modo da non subire spostamenti
6. Rumore nell'uso del mezzo
 - le maestranze utilizzano tappi auricolari o cuffie

Elenco dei dispositivi di protezione individuale utilizzati

Tutti i lavoratori presenti in cantiere indossano anche la tuta da lavoro, le scarpe antinfortunistiche, l'elmetto ed i guanti di uso generale (dpi standard).

MAC.005 - Autogrù

Gru montata su autocarro utilizzata per il sollevamento di grossi pesi. Dispone di braccio estensibile e cavi per il sollevamento del materiale

Misure organizzative

La zona di manovra è opportunamente delimitata. Appositi cartelli segnalano la zona

Procedure di utilizzo

PRIMA DELL'UTILIZZO

- controllo della funzionalità dei comandi e della zona di manovra

DURANTE L'UTILIZZO

- eventuali situazioni pericolose e malfunzionamenti devono essere subito segnalati

COMMITTENTE

Elenco dei macchinari (segue)

- attenersi alle segnalazioni per procedere con le manovre e preavvisarne l'inizio con segnalazione acustica

DOPO L'UTILIZZO

- le operazioni di manutenzione devono essere svolte a motori spenti
- non lasciare carichi sospesi
- raccogliere il braccio telescopico azionando il freno di stazionamento per posizionare correttamente la macchina

Verifiche da attuare

PRIMA DELL'UTILIZZO

- la zona di lavoro è delimitata

Elenco dei rischi e relative misure preventive e protettive

Descrizione rischio	Valutazione rischio	Si trasmette all'esterno	Si diffonde alle fasi concomitanti
Colpi e schiacciamento causati dal carico dell'autogrù	MEDIO	No	Si
Contatto con linee elettriche nell'uso dell'autogrù	MEDIO	No	No
Inalazioni di fumi di scarico	MOLTO BASSO	No	Si
Investimento da parte del mezzo	ALTO	No	Si
Ribaltamento dell'autogrù	MEDIO	No	No
Rumore nell'uso del mezzo	MOLTO BASSO	Si	Si

1. Colpi e schiacciamento causati dal carico dell'autogrù
 - prima dell'innalzamento del carico, le funi sono in posizione verticale
 - le funi sono controllate periodicamente
 - il carico è attaccato in modo bilanciato
 - vengono rispettati i carichi massimi ammissibili
 - prima dell'innalzamento viene dato avviso acustico
 - nella zona di carico, durante la fase di carico/scarico, non sono presenti persone
2. Contatto con linee elettriche nell'uso dell'autogrù
 - quando possibile le linee elettriche vengono disattivate prima dell'inizio dei lavori
 - la distanza di sicurezza è tale che non possano avvenire contatti diretti o scariche pericolose
3. Inalazioni di fumi di scarico
 - dirigere, con opportuni tubi o barriere, i fumi lontano dalle maestranze
4. Investimento da parte del mezzo
 - prima dell'utilizzo vengono verificati i freni e il girofaro
 - un operatore a terra, ad adeguata distanza, guida le operazioni di retromarcia
 - le zone di passaggio dell'automezzo hanno un franco di 70 cm
 - l'automezzo, in presenza di persone, procede a passo d'uomo
 - nessuno transita nella zona di manovra dell'automezzo
5. Ribaltamento dell'autogrù
 - lungo i percorsi vengono verificate le pendenze, la presenza di buche profonde e la portanza
 - l'autogrù si mantiene ad una distanza adeguata dai bordi degli scavi
 - utilizzare apposite piastre ripartitrici del carico
 - le funi prima del sollevamento sono in posizione verticale
6. Rumore nell'uso del mezzo
 - le maestranze utilizzano tappi auricolari o cuffie

Elenco dei dispositivi di protezione individuale utilizzati

Tutti i lavoratori presenti in cantiere indossano anche la tuta da lavoro, le scarpe antinfortunistiche, l'elmetto ed i guanti di uso generale (dpi standard).

Elenco dei macchinari (segue)

MAC.006 - Autopompa per cls

Autopompa per il pompaggio del cls in quota

Procedure di utilizzo

PRIMA DELL'UTILIZZO

- controllo delle luci e dei dispositivi luminosi, acustici e dei dispositivi frenanti
- controllare la presenza di linee elettriche aeree

DURANTE L'UTILIZZO

- utilizzare il girofaro per segnalare l'operatività del mezzo
- sorvegliare le manovre di avvicinamento dell'autobetoniera alla pompa

DOPO L'UTILIZZO

- pulire le tubazioni e la vasca

Verifiche da attuare

DURANTE L'UTILIZZO

- le zone di transito sono solide

Elenco dei rischi e relative misure preventive e protettive

Descrizione rischio	Valutazione rischio	Si trasmette all'esterno	Si diffonde alle fasi concomitanti
Caduta dell'operatore nell'uso della pompa cls	MEDIO	No	No
Contatto con linee elettriche	BASSO	No	No
Dermatosi per contatto con il cemento	BASSO	No	No
Inalazioni di fumi di scarico	MOLTO BASSO	No	Si
Investimento da parte del mezzo	ALTO	No	Si
Ribaltamento dell'autobotte	MEDIO	No	Si
Rumore nell'uso dell'autobetoniera	MEDIO	No	Si
Stritolamento negli ingranaggi dell'autopompa	MEDIO	No	No

1. Caduta dell'operatore nell'uso della pompa cls
 - il braccio della pompa viene azionato in modo da evitare bruschi spostamenti
2. Contatto con linee elettriche
 - i mezzi e le attrezzature ad una distanza di sicurezza è tale che non possano avvenire contatti diretti o scariche pericolose
3. Dermatosi per contatto con il cemento
 - le maestranze utilizzano guanti di uso generale
4. Inalazioni di fumi di scarico
 - dirigere, con opportuni tubi o barriere, i fumi lontano dalle maestranze
5. Investimento da parte del mezzo
 - prima dell'utilizzo vengono verificati i freni e il girofaro
 - un operatore a terra, ad adeguata distanza, guida le operazioni di retromarcia
 - le zone di passaggio dell'automezzo hanno un franco di 70 cm
 - l'automezzo, in presenza di persone, procede a passo d'uomo
 - nessuno transita nella zona di manovra dell'automezzo
6. Ribaltamento dell'autobotte
 - lungo i percorsi vengono verificate le pendenze, la presenza di buche profonde e la portanza
 - l'autobotte si mantiene ad una distanza adeguata dai bordi degli scavi

Elenco dei macchinari (segue)

- vengono utilizzati appositi ripartitori sotto gli stabilizzatori

7. Rumore nell'uso dell'autobetoniera

- le maestranze utilizzano tappi auricolari o cuffie

8. Stritolamento negli ingranaggi dell'autopompa

- verificare a vista la protezione degli ingranaggi
- la vasca dispone di griglia di protezione

Elenco dei dispositivi di protezione individuale utilizzati

Tutti i lavoratori presenti in cantiere indossano anche la tuta da lavoro, le scarpe antinfortunistiche, l'elmetto ed i guanti di uso generale (dpi standard).

MAC.009 - Betoniera a bicchiere

Macchina composta da un bicchiere mescolante, manovrabile da volante, con capacità in genere di circa 250 kg utilizzata per la produzione del calcestruzzo in loco

Procedure di utilizzo

PRIMA DELL'UTILIZZO

- controllo dei dispositivi d'arresto di emergenza e dei collegamenti elettrici e di terra

DURANTE L'UTILIZZO

- le protezioni non devono essere manomesse o modificate

DOPO L'UTILIZZO

- curare la lubrificazione e la pulizia delle macchine e mantenerle in buona efficienza
- togliere tensione all'interruttore generale e ai singoli comandi

Verifiche da attuare

PRIMA DELL'UTILIZZO

- è collegata all'impianto di terra
- è dotata di carter protettivo
- il volante ha raggi accecati
- il pedale di sgancio è protetto
- è dotata di interruttore contro il riavviamento spontaneo
- è realizzata una tettoia se sosta sotto zone con caduta di materiali dall'alto

Elenco dei rischi e relative misure preventive e protettive

Descrizione rischio	Valutazione rischio	Si trasmette all'esterno	Si diffonde alle fasi concomitanti
Avvio spontaneo della betoniera	BASSO	No	No
Caduta di materiali dall'alto	MEDIO	No	No
Cesoiamento causato dalle razze del volante	BASSO	No	No
Colpi e impatti da parte del bicchiere della betoniera	MOLTO BASSO	No	No
Contatto con gli organi in movimento della betoniera	MEDIO	No	No
Danni spino dorsali nel caricamento della betoniera	MEDIO	No	No
Elettrocuzione nell'uso del mezzo	BASSO	No	No
Dermatosi per contatto con il cemento	BASSO	No	No
Rumore nell'uso della betoniera a bicchiere	MEDIO	Sì	Sì

1. Avvio spontaneo della betoniera

- la betoniera è dotata di dispositivo contro l'avviamento spontaneo
- i pulsanti sono incassati nella pulsantiera

Elenco dei macchinari (segue)

2. Caduta di materiali dall'alto
 - nel caso in cui il mezzo sia installato sotto luoghi di lavoro, sarà realizzata idonea tettoia
 - le maestranze indossano elmetto di protezione
3. Cesoimento causato dalle razze del volante
 - il volante dispone di raggi accecati
4. Colpi e impatti da parte del bicchiere della betoniera
 - il pedale di sblocco è munito di protezione
5. Contatto con gli organi in movimento della betoniera
 - lo sportello del vano motore dispone di chiusura a chiave
 - la corona del bicchiere è protetta da apposito carter
 - la pulizia interna del bicchiere è effettuata a betoniera spenta
 - gli operatori non indossano indumenti che possono impigliarsi
 - durante l'uso gli elementi di protezione non sono disattivati o rimossi
6. Danni spino dorsali nel caricamento della betoniera
 - i sacchi di cemento vengono tagliati in due metà
 - i lavoratori vengono formati e informati sull'uso del badile
7. Elettrocuzione nell'uso del mezzo
 - l'attrezzo è collegato all'impianto di terra e l'impianto di alimentazione è dotato di salvavita
 - i cavi di alimentazione hanno resistenza alla penetrazione ip 44
8. Dermatosi per contatto con il cemento
 - le maestranze utilizzano guanti di uso generale
9. Rumore nell'uso della betoniera a bicchiere
 - la betoniera è in funzione per il tempo strettamente necessario
 - gli operatori utilizzano tappi auricolari

Elenco dei dispositivi di protezione individuale utilizzati

Tutti i lavoratori presenti in cantiere indossano anche la tuta da lavoro, le scarpe antinfortunistiche, l'elmetto ed i guanti di uso generale (dpi standard).

MAC.012 - Centrale di betonaggio

Macchina per la produzione in cantiere di grosse quantità di calcestruzzo

Procedure di utilizzo

PRIMA DELL'UTILIZZO

- verifica delle protezioni della laterali vasca, dei rulli di trasmissione dei movimenti alla vasca e del nastro trasportatore

DURANTE L'UTILIZZO

- non introdurre mezzi nella vasca di rotazione

DOPO L'UTILIZZO

- interrompere la tensione nella macchina e curare bene la pulizia della macchina
- eseguire le operazioni di manutenzione a impianto fermo e scollegato

Elenco dei macchinari (segue)

Elenco dei rischi e relative misure preventive e protettive

Descrizione rischio	Valutazione rischio	Si trasmette all'esterno	Si diffonde alle fasi concomitanti
Caduta di materiali dall'alto	MEDIO	No	No
Contatto con organi in movimento della centrale di betonaggio	MEDIO	No	No
Elettrocuzione nell'uso del mezzo	BASSO	No	No
Emissioni di polveri nell'uso della centrale di betonaggio	BASSO	No	No
Rumore nell'uso della centrale di betonaggio	BASSO	No	No

1. Caduta di materiali dall'alto
 - nel caso in cui il mezzo sia installato sotto luoghi di lavoro, sarà realizzata idonea tettoia
 - le maestranze indossano elmetto di protezione
2. Contatto con organi in movimento della centrale di betonaggio
 - gli organi in movimenti sono protetti da carter
 - gli operatori evitano di usare indumenti che possono impigliarsi
 - la centrale è dotata di dispositivi contro il riavviamento automatico
 - la zona di lavoro è delimitata
3. Elettrocuzione nell'uso del mezzo
 - l'attrezzo è collegato all'impianto di terra e l'impianto di alimentazione è dotato di salvavita
 - i cavi di alimentazione hanno resistenza alla penetrazione ip 44
4. Emissioni di polveri nell'uso della centrale di betonaggio
 - viene evitata lo scuotimento dei sacchi
5. Rumore nell'uso della centrale di betonaggio
 - gli operatori utilizzato tappi auricolari

Elenco dei dispositivi di protezione individuale utilizzati

Tutti i lavoratori presenti in cantiere indossano anche la tuta da lavoro, le scarpe antinfortunistiche, l'elmetto ed i guanti di uso generale (dpi standard).

MAC.013 - Compattatore a piatto vibrante

Utensile manuale a motore utilizzato per compattare materiali di scavo

Procedure di utilizzo

PRIMA DELL'UTILIZZO

- segnalare l'area di lavoro deviando opportunamente il traffico stradale, servendosi di semafori e/o personale con bandiere e giubbotti rifrangenti
- attenersi alle norme del codice della strada

DURANTE L'UTILIZZO

- non lasciare la macchina in moto senza sorveglianza

DOPO L'UTILIZZO

- eseguire periodicamente le operazioni di manutenzione

Elenco dei rischi e relative misure preventive e protettive

Elenco dei macchinari (segue)

Descrizione rischio	Valutazione rischio	Si trasmette all'esterno	Si diffonde alle fasi concomitanti
Danni agli arti e alla colonna vertebrale nell'uso del compattatore	MEDIO	No	No
Incendio del mezzo	BASSO	No	No
Rumore nell'uso del compattatore	MEDIO	Si	Si

1. Danni agli arti e alla colonna vertebrale nell'uso del compattatore
 - il compattatore è dotato di impugnature antivibrazione
 - l'addetto utilizza guanti che assorbono le vibrazioni
2. Incendio del mezzo
 - l'operazione di rifornimento è eseguita a motore spento ed è vietato fumare
3. Rumore nell'uso del compattatore
 - durante le pause il compattatore viene spento
 - l'operatore utilizza cuffie o tappi auricolari

Elenco dei dispositivi di protezione individuale utilizzati

Tutti i lavoratori presenti in cantiere indossano anche la tuta da lavoro, le scarpe antinfortunistiche, l'elmetto ed i guanti di uso generale (dpi standard).

1. Guanti antivibrazioni

MAC.017 - Escavatore

Mezzo semovente che dispone di benna per l'esecuzione di scavi in genere a sezione ristretta, per regolarizzare scarpate o anche per i lavori di demolizione

Procedure di utilizzo

PRIMA DELL'UTILIZZO

- controllo dei percorsi, delle luci, dei dispositivi luminosi ed acustici di segnalazione

DURANTE L'UTILIZZO

- nell'area del cantiere segnalare l'operatività del mezzo col girofaro

DOPO L'UTILIZZO

- abbassare la benna, azionare il freno di stazionamento ed inserire il blocco comandi per posizionare la macchina

Elenco dei rischi e relative misure preventive e protettive

Descrizione rischio	Valutazione rischio	Si trasmette all'esterno	Si diffonde alle fasi concomitanti
Caduta di materiale dalla benna del mezzo	ALTO	No	No
Inalazioni di fumi di scarico di mezzi atti movimenti a terra	MOLTO BASSO	No	No
Incendio del mezzo	BASSO	No	No
Intercettazione di linee elettriche interrate	MEDIO	No	No
Investimento o colpi a persone da parte del mezzo	MOLTO BASSO	No	No
Ribaltamento del mezzo	MEDIO	No	No
Rottura dei tubi in pressione del mezzo	BASSO	No	No
Rumore nell'uso di mezzi atti a movimenti di terra	MEDIO	No	No

1. Caduta di materiale dalla benna del mezzo
 - nessuna persona si trova nel raggio di azione del mezzo
 - il mezzo è munito di cabina metallica

Elenco dei macchinari (segue)

2. Inalazioni di fumi di scarico di mezzi atti movimenti a terra
 - il personale a terra si mantiene ad adeguata distanza
 - il personale a terra utilizza apposite maschere
3. Incendio del mezzo
 - l'operazione di rifornimento è eseguita a motore spento ed è vietato fumare
4. Intercettazione di linee elettriche interrate
 - prima dell'inizio dello scavo viene verificata la presenza di linee elettriche
 - in presenza di linee elettriche, la linea viene segnalata e viene mantenuta una distanza minima di 1.50 mt
5. Investimento o colpi a persone da parte del mezzo
 - nessuna persona si trova nel raggio di azione del mezzo
6. Ribaltamento del mezzo
 - il mezzo non opera oltre la pendenza massima e si mantiene a distanza adeguata dallo scavo
 - il mezzo dispone di apposita cabina
7. Rottura dei tubi in pressione del mezzo
 - sul mezzo viene eseguita l'ordinaria manutenzione
8. Rumore nell'uso di mezzi atti a movimenti di terra
 - il mezzo è dotato di cabina insonorizzata
 - il personale a terra utilizza cuffie o tappi auricolari

Elenco dei dispositivi di protezione individuale utilizzati

Tutti i lavoratori presenti in cantiere indossano anche la tuta da lavoro, le scarpe antinfortunistiche, l'elmetto ed i guanti di uso generale (dpi standard).

MAC.022 - Gru a torre senza cabina

Attrezzo utilizzato per elevare in quota grossi carichi e composto da un torre rotante e da un braccio su cui scorre il carrello del carico

Misure organizzative

Eseguire la recinzione di delimitazione della base della gru

Procedure di utilizzo

PRIMA DELL'UTILIZZO

- controllo che la base d'appoggio sia stabile e che il terreno non abbia subito cedimenti
- verifica del funzionamento della pulsantiera, del giusto avvolgimento della fune per il sollevamento, del funzionamento del freno di rotazione

DURANTE L'UTILIZZO

- utilizzare il segnalatore acustico per avvisare l'inizio della manovra e non superare le portate indicate nei cartelli
- evitare le aree di lavoro ed i passaggi durante lo spostamento dei carichi
- scollegare elettricamente la gru durante le pause

DOPO L'UTILIZZO

- scollegare la gru elettricamente

Elenco dei macchinari (segue)

Verifiche da attuare

PRIMA DELL'UTILIZZO

- è accompagnato da libretto
- è accompagnato dai documenti di verifica periodica
- è accompagnato da richiesta di omologazione
- è accompagnato dai documenti di verifica delle funi
- i ganci sono provvisti di chiusura all'imbocco
- i ganci espongono la portata massima
- sono esposti i cartelli di portata massima
- la zona di ingombro della base rotante è delimitata

DURANTE L'UTILIZZO

- il sollevamento di laterizio e ghiaia è fatto con benne e cassoni
- il braccio non sorvola zone esterne al cantiere
- la distanza dalle linee elettriche è maggiore di 5 mt

Elenco dei rischi e relative misure preventive e protettive

Descrizione rischio	Valutazione rischio	Si trasmette all'esterno	Si diffonde alle fasi concomitanti
Contatto della gru o del carico della gru a torre con persone	MEDIO	No	Si
Elettrocuzione nell'uso della gru a torre	MEDIO	No	No
Rottura delle funi della gru	MEDIO	Si	Si
Sganciamento del carico della gru	ALTO	Si	Si
Caduta di materiali dalla gru a torre	ALTO	Si	Si
Crollo o ribaltamento della gru a torre	ALTO	Si	Si

1. Contatto della gru o del carico della gru a torre con persone
 - le funi, al momento del carico, sono mantenute in verticale
 - l'elevazione del carico inizia solo dopo che il personale a terra è in posizione sicura
 - la gru è manovrata da personale esperto
 - la gru dispone di avvisatore acustico e di dispositivo di frenatura
 - la zona di rotazione del contrappeso è recintata
2. Elettrocuzione nell'uso della gru a torre
 - la gru è collegata all'impianto di terra
 - i cavi di alimentazione sono protetti con canaline o con assito
 - i cavi di alimentazione hanno indice di penetrazione non inferiore a ip44
 - il carico è mantenuto a distanza superiore a 5 mt dalle linee elettriche non protette
 - la gru dispone di interruttore di emergenza
 - è disponibile un estintore a CO2
3. Rottura delle funi della gru
 - le funi sono verificate trimestralmente
 - la gru è dotata di dispositivo di bloccaggio in caso di superamento del carico o del momento massimo
4. Sganciamento del carico della gru
 - i ganci sono dotati di chiusura degli imbocchi e di indicazione della portata massima
 - l'imbragatura è eseguita da personale esperto
 - la gru è dotata di dispositivo di blocco del carico in caso di mancanza di energia
5. Caduta di materiali dalla gru a torre
 - gli accessori di sollevamento, quali imbragature e cassoni, sono scelti in funzione del materiale da sollevare
 - l'imbragatura è eseguita da personale esperto
 - l'elevazione del carico inizia solo dopo che il personale a terra è in posizione sicura
 - il braccio della gru non sorvola zone esterne al cantiere
 - le postazioni fisse sotto il raggio di manovra della gru sono protette da tettoie
 - in vicinanza della gru sono apposti cartelli che indicano la presenza di carichi sospesi

Elenco dei macchinari (segue)

- un capomanovra guida il manovratore in caso di impedimento visivo

6. Crollo o ribaltamento della gru a torre

- la gru è installata da personale esperto e secondo le indicazioni del costruttore
- prima dell'installazione è verificata la portanza del terreno
- i contrappesi sono sistemati secondo le indicazioni del produttore
- la gru è dotata di dispositivo di bloccaggio in caso di superamento del carico o del momento massimo
- sul braccio sono visibili le indicazioni di portata massima
- in caso di forte vento il dispositivo di rotazione è sbloccato
- la portata della gru è congrua con il lavoro da compiere

Elenco dei dispositivi di protezione individuale utilizzati

Tutti i lavoratori presenti in cantiere indossano anche la tuta da lavoro, le scarpe antinfortunistiche, l'elmetto ed i guanti di uso generale (dpi standard).

MAC.029 - Miniscavatore

Escavatore di piccole dimensioni che dispone di benna per l'esecuzione di scavi in genere in luoghi ristretti

Procedure di utilizzo

PRIMA DELL'UTILIZZO

- controllo dei percorsi, delle luci, dei dispositivi luminosi ed acustici di segnalazione

DURANTE L'UTILIZZO

- nell'area del cantiere segnalare l'operatività del mezzo col girofaro

DOPO L'UTILIZZO

- abbassare la benna, azionare il freno di stazionamento ed inserire il blocco comandi per posizionare la macchina

Elenco dei rischi e relative misure preventive e protettive

Descrizione rischio	Valutazione rischio	Si trasmette all'esterno	Si diffonde alle fasi concomitanti
Caduta di materiale dalla benna del mezzo	ALTO	No	No
Inalazioni di fumi di scarico di mezzi atti movimenti a terra	MOLTO BASSO	No	No
Incendio del mezzo	BASSO	No	No
Intercettazione di linee elettriche interrate	MEDIO	No	No
Investimento o colpi a persone da parte del mezzo	MOLTO BASSO	No	No
Ribaltamento del mezzo	MEDIO	No	No
Rottura dei tubi in pressione del mezzo	BASSO	No	No
Rumore nell'uso di mezzi atti a movimenti di terra	MEDIO	No	No

1. Caduta di materiale dalla benna del mezzo

- nessuna persona si trova nel raggio di azione del mezzo
- il mezzo è munito di cabina metallica

2. Inalazioni di fumi di scarico di mezzi atti movimenti a terra

- il personale a terra si mantiene ad adeguata distanza
- il personale a terra utilizza apposite maschere

3. Incendio del mezzo

- l'operazione di rifornimento è eseguita a motore spento ed è vietato fumare

4. Intercettazione di linee elettriche interrate

- prima dell'inizio dello scavo viene verificata la presenza di linee elettriche
- in presenza di linee elettriche, la linea viene segnalata e viene mantenuta una distanza minima di 1.50 mt

Elenco dei macchinari (segue)

5. Investimento o colpi a persone da parte del mezzo
 - nessuna persona si trova nel raggio di azione del mezzo
6. Ribaltamento del mezzo
 - il mezzo non opera oltre la pendenza massima e si mantiene a distanza adeguata dallo scavo
 - il mezzo dispone di apposita cabina
7. Rottura dei tubi in pressione del mezzo
 - sul mezzo viene eseguita l'ordinaria manutenzione
8. Rumore nell'uso di mezzi atti a movimenti di terra
 - il mezzo è dotato di cabina insonorizzata
 - il personale a terra utilizza cuffie o tappi auricolari

Elenco dei dispositivi di protezione individuale utilizzati

Tutti i lavoratori presenti in cantiere indossano anche la tuta da lavoro, le scarpe antinfortunistiche, l'elmetto ed i guanti di uso generale (dpi standard).

MAC.032 - Piattaforma aerea su autocarro

Piattaforma utilizzata per lavori in altezza

Procedure di utilizzo

PRIMA DELL'UTILIZZO

- verificare i dispositivi di sicurezza degli organi in movimento, delle luci e del girofaro
- verificare i percorsi

DURANTE L'UTILIZZO

- in prossimità di posti di lavoro transitare a passo d'uomo ed adeguare la velocità entro i limiti stabiliti in cantiere

DOPO L'UTILIZZO

- cura del mezzo con pulizia accurata, degli organi di scarico e degli organi di comando

Verifiche da attuare

PRIMA DELL'UTILIZZO

- la zona di lavoro è delimitata

Elenco dei rischi e relative misure preventive e protettive

Descrizione rischio	Valutazione rischio	Si trasmette all'esterno	Si diffonde alle fasi concomitanti
Caduta dall'alto da mezzi autosollevanti	MEDIO	No	No
Caduta di materiali dall'alto della piattaforma aerea	MEDIO	No	Si
Contatto con persone nell'uso della piattaforma aerea	MOLTO BASSO	No	No
Contatto della piattaforma aerea con linee elettriche	MOLTO BASSO	No	No
Crollo improvviso della torretta	MOLTO BASSO	No	No
Inalazioni di fumi nell'uso della piattaforma aerea	MOLTO BASSO	No	Si
Incidenti della piattaforma aerea con altri mezzi	MEDIO	No	Si
Ribaltamento della piattaforma aerea	MEDIO	No	Si

1. Caduta dall'alto da mezzi autosollevanti
 - il mezzo dispone di parapetto regolamentare

Elenco dei macchinari (segue)

2. Caduta di materiali dall'alto della piattaforma aerea
 - nessuna persona si trova nel raggio di azione della piattaforma
 - le maestranze indossano elmetto protettivo
3. Contatto con persone nell'uso della piattaforma aerea
 - nessuna persona si trova nel raggio di azione del mezzo
4. Contatto della piattaforma aerea con linee elettriche
 - la torretta non opera a distanza inferiore ai 5 mt
 - la torretta è realizzata in vetroresina
5. Crollo improvviso della torretta
 - la piattaforma è dotata di pompa supplementare per la discesa di emergenza
6. Inalazioni di fumi nell'uso della piattaforma aerea
 - la piattaforma è posizionata in modo da non dirigere i fumi verso i lavoratori
7. Incidenti della piattaforma aerea con altri mezzi
 - la zona di intervento è idoneamente segnalata
8. Ribaltamento della piattaforma aerea
 - la piattaforma è dotata di dispositivi di blocco per mancanza di stabilizzatori
 - la piattaforma è dotata di bolla per il posizionamento in piano del mezzo
 - prima del posizionamento vengono verificati i luoghi di intervento

Elenco dei dispositivi di protezione individuale utilizzati

Tutti i lavoratori presenti in cantiere indossano anche la tuta da lavoro, le scarpe antinfortunistiche, l'elmetto ed i guanti di uso generale (dpi standard).

MAC.039 - Ruspa cingolata

Mezzo semovente utilizzato in genere per gli scavi di sbancamento e dotato di pala anteriore

Procedure di utilizzo

PRIMA DELL'UTILIZZO

- controllo dei percorsi, delle luci, dei dispositivi luminosi ed acustici di segnalazione

DURANTE L'UTILIZZO

- nell'area del cantiere segnalare l'operatività del mezzo col girofaro
- non usare la benna per trasportare persone

DOPO L'UTILIZZO

- abbassare la benna, azionare il freno di stazionamento ed inserire il blocco comandi per posizionare la macchina

Elenco dei rischi e relative misure preventive e protettive

Descrizione rischio	Valutazione rischio	Si trasmette all'esterno	Si diffonde alle fasi concomitanti
Caduta di materiale dalla benna del mezzo	ALTO	No	No
Inalazioni di fumi di scarico di mezzi atti movimenti a terra	MOLTO BASSO	No	No
Incendio del mezzo	BASSO	No	No
Investimento o colpi a persone da parte del mezzo	MOLTO BASSO	No	No
Ribaltamento del mezzo	MEDIO	No	No
Rumore nell'uso di mezzi atti a movimenti di terra	MEDIO	No	No

Elenco dei macchinari (segue)

1. Caduta di materiale dalla benna del mezzo
 - nessuna persona si trova nel raggio di azione del mezzo
 - il mezzo è munito di cabina metallica
2. Inalazioni di fumi di scarico di mezzi atti movimenti a terra
 - il personale a terra si mantiene ad adeguata distanza
 - il personale a terra utilizza apposite maschere
3. Incendio del mezzo
 - l'operazione di rifornimento è eseguita a motore spento ed è vietato fumare
4. Investimento o colpi a persone da parte del mezzo
 - nessuna persona si trova nel raggio di azione del mezzo
5. Ribaltamento del mezzo
 - il mezzo non opera oltre la pendenza massima e si mantiene a distanza adeguata dallo scavo
 - il mezzo dispone di apposita cabina
6. Rumore nell'uso di mezzi atti a movimenti di terra
 - il mezzo è dotato di cabina insonorizzata
 - il personale a terra utilizza cuffie o tappi auricolari

Elenco dei dispositivi di protezione individuale utilizzati

Tutti i lavoratori presenti in cantiere indossano anche la tuta da lavoro, le scarpe antinfortunistiche, l'elmetto ed i guanti di uso generale (dpi standard).

Elenco delle sostanze

E' previsto l'uso delle seguenti sostanze pericolose:

1. Adesivo universale acrilico
2. Cemento
3. Colla per parquet
4. Colla per pavimenti e rivestimenti
5. Pittura acrilica per esterni
6. Pittura colorata all'acqua per interni
7. Trattamento idrorepellente a base siliconica
8. Vernice trasparente per legno

SOS.010 - Adesivo universale acrilico

Adesivo a base acrilica idoneo per incollare e fissare molteplici tipologie di materiale.

Procedure di utilizzo

Evitare il contatto diretto con la pelle. Nel caso sciacquare con abbondante acqua.
Non disperdere nell'ambiente i contenitori vuoti.

Elenco dei rischi e relative misure preventive e protettive

Descrizione rischio	Valutazione rischio	Si trasmette all'esterno	Si diffonde alle fasi concomitanti
Contatto della pelle o degli occhi con agenti irritanti	MOLTO BASSO	No	No

1. Contatto della pelle o degli occhi con agenti irritanti
 - le maestranze fanno uso di appositi guanti e occhiali
 - i locali vengono costantemente aerati

Elenco dei dispositivi di protezione individuale utilizzati

Tutti i lavoratori presenti in cantiere indossano anche la tuta da lavoro, le scarpe antinfortunistiche, l'elmetto ed i guanti di uso generale (dpi standard).

SOS.018 - Cemento

Elenco dei rischi e relative misure preventive e protettive

Descrizione rischio	Valutazione rischio	Si trasmette all'esterno	Si diffonde alle fasi concomitanti
Dermatosi per contatto con il cemento	BASSO	No	No
Inalazione di polveri di cemento durante l'impasto	BASSO	No	No

1. Dermatosi per contatto con il cemento
 - le maestranze utilizzano guanti di uso generale
2. Inalazione di polveri di cemento durante l'impasto
 - le maestranze evitano lo scuotimento dei sacchi di cemento

Elenco dei dispositivi di protezione individuale utilizzati

Tutti i lavoratori presenti in cantiere indossano anche la tuta da lavoro, le scarpe antinfortunistiche, l'elmetto ed i guanti di uso generale (dpi standard).

Elenco delle sostanze (segue)

SOS.020 - Colla per parquet

Adesivo monocomponente elastico, in genere a base di resina poliuretanica priva di solventi, a consistenza spatolabile, utilizzato per l'incollaggio di parquet.

Procedure di utilizzo

Evitare il contatto con mucose e pelle; usare occhiali o guanti per evitare locali irritazioni in particolari soggetti nel caso di contatto accidentale con gli occhi, risciacquare con acqua abbondante e consultare il medico; ventilare gli ambienti chiusi nei quali si impiega il prodotto. In ogni caso è consigliabile prendere visione della scheda di sicurezza.

Elenco dei rischi e relative misure preventive e protettive

Descrizione rischio	Valutazione rischio	Si trasmette all'esterno	Si diffonde alle fasi concomitanti
Contatto della pelle o degli occhi con agenti irritanti	MOLTO BASSO	No	No

1. Contatto della pelle o degli occhi con agenti irritanti
 - le maestranze fanno uso di appositi guanti e occhiali
 - i locali vengono costantemente aerati

Elenco dei dispositivi di protezione individuale utilizzati

Tutti i lavoratori presenti in cantiere indossano anche la tuta da lavoro, le scarpe antinfortunistiche, l'elmetto ed i guanti di uso generale (dpi standard).

SOS.021 - Colla per pavimenti e rivestimenti

Premiscelato monocomponente composto da cemento e sabbie di granulometria selezionata, speciali additivi e cellulosa, utilizzato per incollare piastrelle.

Procedure di utilizzo

Prodotto non tossico, ma si consiglia comunque di seguire le indicazioni riportate sulla confezione.

Elenco dei rischi e relative misure preventive e protettive

Descrizione rischio	Valutazione rischio	Si trasmette all'esterno	Si diffonde alle fasi concomitanti
Contatto della pelle o degli occhi con agenti irritanti	MOLTO BASSO	No	No

1. Contatto della pelle o degli occhi con agenti irritanti
 - le maestranze fanno uso di appositi guanti e occhiali
 - i locali vengono costantemente aerati

Elenco dei dispositivi di protezione individuale utilizzati

Tutti i lavoratori presenti in cantiere indossano anche la tuta da lavoro, le scarpe antinfortunistiche, l'elmetto ed i guanti di uso generale (dpi standard).

SOS.033 - Pittura acrilica per esterni

Pittura colorata a base di resine acriliche in dispersione d'acqua e cariche minerali micronizzate per la decorazione di facciate in calcestruzzo, intonaco e supporti minerali in genere.

Elenco delle sostanze (segue)

Procedure di utilizzo

Prodotto senza particolare tossicità.
Comunque durante l'uso indossare guanti e proteggere gli occhi.

Elenco dei rischi e relative misure preventive e protettive

Descrizione rischio	Valutazione rischio	Si trasmette all'esterno	Si diffonde alle fasi concomitanti
Contatto della pelle o degli occhi con agenti irritanti	MOLTO BASSO	No	No

1. Contatto della pelle o degli occhi con agenti irritanti
 - le maestranze fanno uso di appositi guanti e occhiali
 - i locali vengono costantemente aerati

Elenco dei dispositivi di protezione individuale utilizzati

Tutti i lavoratori presenti in cantiere indossano anche la tuta da lavoro, le scarpe antinfortunistiche, l'elmetto ed i guanti di uso generale (dpi standard).

SOS.034 - Pittura colorata all'acqua per interni

Idropittura monocomponente contenente minerale e resina acril-siliconica, particolarmente indicata per la verniciatura traspirante.

Procedure di utilizzo

Prodotto a bassa tossicità. Proteggere comunque gli occhi e le mani.

Elenco dei rischi e relative misure preventive e protettive

Descrizione rischio	Valutazione rischio	Si trasmette all'esterno	Si diffonde alle fasi concomitanti
Contatto della pelle o degli occhi con agenti irritanti	MOLTO BASSO	No	No

1. Contatto della pelle o degli occhi con agenti irritanti
 - le maestranze fanno uso di appositi guanti e occhiali
 - i locali vengono costantemente aerati

Elenco dei dispositivi di protezione individuale utilizzati

Tutti i lavoratori presenti in cantiere indossano anche la tuta da lavoro, le scarpe antinfortunistiche, l'elmetto ed i guanti di uso generale (dpi standard).

SOS.042 - Trattamento idrorepellente a base siliconica

Prodotto a base di siliconi in solvente incolore, utilizzato in genere per la protezione delle strutture verticali contro l'azione della pioggia battente.

Procedure di utilizzo

La presenza in questi prodotti di solventi ed altre sostanze possono avere un effetto infiammatorio. Nel caso di applicazione in locali chiusi e di modesta cubatura, assicurare una idonea aerazione ed in generale osservare tutte le consuete norme che regolano la manipolazione e l'uso di sostanze contenenti solventi.

Elenco delle sostanze (segue)

Elenco dei rischi e relative misure preventive e protettive

Descrizione rischio	Valutazione rischio	Si trasmette all'esterno	Si diffonde alle fasi concomitanti
Contatto della pelle o degli occhi con agenti irritanti	MOLTO BASSO	No	No

1. Contatto della pelle o degli occhi con agenti irritanti
 - le maestranze fanno uso di appositi guanti e occhiali
 - i locali vengono costantemente aerati

Elenco dei dispositivi di protezione individuale utilizzati

Tutti i lavoratori presenti in cantiere indossano anche la tuta da lavoro, le scarpe antinfortunistiche, l'elmetto ed i guanti di uso generale (dpi standard).

1. Guanti in gomma antiacidi e solventi

SOS.048 - Vernice trasparente per legno

Vernice a base di una combinazione di PVC e resine acriliche.

Procedure di utilizzo

Il prodotto è da considerarsi infiammabile pertanto va tenuto lontano da fonti di calore. In caso di applicazione in locali di modica cubatura, fossati, pozzi, etc. si deve assicurare un'adeguata aerazione. I solventi sono più pesanti dell'aria perciò il lavoro va eseguito procedendo dal basso verso l'alto.

Elenco dei rischi e relative misure preventive e protettive

Descrizione rischio	Valutazione rischio	Si trasmette all'esterno	Si diffonde alle fasi concomitanti
Contatto della pelle o degli occhi con agenti irritanti	MOLTO BASSO	No	No
Incendio nell'uso di prodotti infiammabili	MOLTO BASSO	No	Si

1. Contatto della pelle o degli occhi con agenti irritanti
 - le maestranze fanno uso di appositi guanti e occhiali
 - i locali vengono costantemente aerati
2. Incendio nell'uso di prodotti infiammabili
 - i prodotti sono custoditi in locali chiusi
 - in vicinanza non vengono utilizzate fiamme libere ne vengono utilizzati strumenti in grado di produrre calore o scintille
 - è fatto divieto di fumare

Elenco dei dispositivi di protezione individuale utilizzati

Tutti i lavoratori presenti in cantiere indossano anche la tuta da lavoro, le scarpe antinfortunistiche, l'elmetto ed i guanti di uso generale (dpi standard).

1. Maschera monouso per polveri e fumi

Elenco dei DPI

Tutti i lavoratori presenti in cantiere indossano la tuta da lavoro, le scarpe antinfortunistiche, l'elmetto ed i guanti di uso generale (dpi standard).

E' inoltre previsto l'uso dei seguenti dispositivi di protezione individuale:

1. Gambali antitaglio
2. Grembiale per saldature
3. Guanti anticalore
4. Guanti antitaglio in pelle
5. Guanti antivibrazioni
6. Guanti dielettrici
7. Guanti in gomma antiacidi e solventi
8. Imbragatura di sicurezza
9. Maschera monouso con valvola per polveri e fumi
10. Maschera monouso per polveri e fumi
11. Maschera per saldatura
12. Occhiali in policarbonato
13. Scarpe isolanti
14. Sovrapantaloni antitaglio

DPI.006 - Gambali antitaglio

Gambali in gomma naturale multistrato con suola antisdrucciolo e protezione antitaglio sulla tibia e sul metatarso.

DPI.007 - Grembiale per saldature

Grembiale in pelle crosta per saldatura.

DPI.008 - Guanti anticalore

Guanti in crosta resistenti alle scintille incandescenti e al calore in genere.

DPI.009 - Guanti antitaglio in pelle

Guanti antitaglio in pelle fiore con rinforzo sul palmo.

DPI.010 - Guanti antivibrazioni

Guanti in pelle con protezione del polso, con doppio spessore sul palmo e imbottitura di assorbimento in grado di ridurre gli effetti della vibrazione. Resistenti al taglio e alle perforazioni.

DPI.012 - Guanti dielettrici

Guanti isolanti per lavori su parti in tensione (da utilizzarsi per tensioni inferiori alle massime supportate).

Procedure di utilizzo

Vengono utilizzate per tensioni inferiori alle massime supportate

DPI.013 - Guanti in gomma antiacidi e solventi

Guanti in lattice naturale o nitrile con cotone floccato interno con esterno antiscivolo. Resistenti agli acidi, ai solventi, ai prodotti caustici, ai tagli, alle abrasioni e alle perforazioni.

Elenco dei DPI (segue)

DPI.016 - Imbragatura di sicurezza

Imbragatura di sicurezza con bretelle e fasce gluteali, con fune di trattenuta e dispositivo di assorbimento di energia.

La distanza di caduta libera è tale da ridurre al minimo l'effetto pendolo ed il punto di aggancio è al disotto degli ancoraggi. Ove ciò non sia possibile, vengono installati dei fermi sul bordo o viene utilizzato un secondo cordino.

Viene analizzato preventivamente lo spazio di caduta, che viene lasciato libero, tenendo conto dello scostamento laterale rispetto al punto di ancoraggio.

Le maestranze sono istruite sulle modalità di intervento per ridurre al minimo i danni da sospensione inerte.

DPI.017 - Maschera monouso con valvola per polveri e fumi

Mascherina monouso per polveri a bassa nocività e fumi, dotata di valvola che facilita l'espiazione. Classe di protezione FFP2S.

DPI.018 - Maschera monouso per polveri e fumi

Mascherina monouso per polveri a bassa nocività e fumi, classe di protezione FFP2S.

DPI.019 - Maschera per saldatura

Maschera in PVC con visiera in vetro temperato DIN 6 o IR/UV5, con adattatori per essere attaccata all'elmetto.

DPI.020 - Occhiali in polycarbonato

Occhiali in polycarbonato con schermi laterali adatto in presenza di polveri, schizzi e getti.

DPI.024 - Scarpe isolanti

Scarpe con suola impermeabile e isolante.

DPI.026 - Sovrapantaloni antitaglio

Realizzati con un tessuto imbottito con fibre sintetiche, disposte con una particolare stratificazione che arresta il movimento della lama nel momento del contatto.

Elenco dei rischi

1. Abrasioni alle mani nella posa di pavimentazioni stradali
2. Apertura improvvisa della volta a botte/vela per mancanza di carico
3. Avvio spontaneo della betoniera
4. Caduta da tetti e coperture
5. Caduta dal ponteggio a cavalletti
6. Caduta dal trabattello
7. Caduta dall'alto da mezzi autosollevanti
8. Caduta dall'alto dal castello di tiro
9. Caduta dall'alto dal ponteggio
10. Caduta dall'alto dalla passerella
11. Caduta dall'alto dalla scala doppia
12. Caduta dall'alto durante la realizzazione e installazione della passerella in legno
13. Caduta dall'alto nell'operazione di svuotamento entro il canale
14. Caduta dall'alto nell'uso di scale
15. Caduta dall'alto nella posa di serramenti
16. Caduta dall'alto per sfondamento di voltini o rotture di pignatte
17. Caduta di materiale dal cassone del mezzo
18. Caduta di materiale dalla benna del mezzo
19. Caduta di materiali dal canale
20. Caduta di materiali dall'alto
21. Caduta di materiali dall'alto del ponteggio
22. Caduta di materiali dall'alto della piattaforma aerea
23. Caduta di materiali dall'alto nei lavori di demolizione
24. Caduta di materiali dall'alto nell'uso di scale
25. Caduta di materiali dalla carriola
26. Caduta di materiali dalla gru a torre
27. Caduta di materiali e attrezzi dall'alto
28. Caduta di mattoni e altri materiali dall'alto
29. Cadute a livello e scivolamenti nell'uso del ponteggio
30. Cadute a livello per inciampo nei lavori di demolizione
31. Cadute dall'alto dal solaio in travi e voltini in demolizione
32. Cadute dall'alto in genere
33. Cadute dall'alto nella realizzazione/posa di solai
34. Cadute entro lo scavo
35. Cadute entro varchi quali lucernari e simili
36. Cadute per inciampo nell'armatura posata
37. Cesoimento causato dalle razze del volante
38. Colpi alle mani nell'uso del martello
39. Colpi e impatti da parte del bicchiere della betoniera
40. Colpi e lacerazioni nell'uso del piccone
41. Colpi e schiacciamento causati dal carico dell'autogrù
42. Contatto con gli organi in movimento della betoniera
43. Contatto con linee elettriche
44. Contatto con linee elettriche nell'uso dell'autogrù
45. Contatto con microrganismi dannosi
46. Contatto con olii nell'uso della filettatrice elettrica
47. Contatto con organi in movimento della centrale di betonaggio
48. Contatto della gru o del carico della gru a torre con persone
49. Contatto della pelle o degli occhi con agenti irritanti
50. Contatto della piattaforma aerea con linee elettriche
51. Contusioni per colpo ricevuto dal canale di scolo o dalla pompa del cls
52. Crolli durante l'uso del martello pneumatico
53. Crollo del canale per distacco dei ganci
54. Crollo del castello di tiro
55. Crollo del muro in fase di realizzazione
56. Crollo del ponteggio su cavalletti
57. Crollo del tetto causato dall'accumulo di materiale
58. Crollo del trabattello

Elenco dei rischi (segue)

59. Crollo della casseratura per insufficiente puntellatura (Solaio in latero-cemento)
60. Crollo improvviso dei solai in restauro/demolizione
61. Crollo improvviso della torretta
62. Crollo improvviso di muri demoliti a mano
63. Crollo improvviso di solai in restauro
64. Crollo improvviso di strutture verticali demolite a mano
65. Crollo improvviso di tetti
66. Crollo improvviso nella formazione delle rainure
67. Crollo o ribaltamento del ponteggio
68. Crollo o ribaltamento della gru a torre
69. Danni al polso nell'uso del pennello
70. Danni all'apparato spino/dorsale nell'uso della carriola
71. Danni all'apparato spino/dorsale nell'uso della scala ad innesti
72. Danni all'apparato spino/dorsale nell'uso di attrezzi manuali
73. Danni spino dorsali nel caricamento della betoniera
74. Danni spino-dorsali nel sollevamento dei sacchi di cemento
75. Danni spino-dorsali nel sollevare elementi metallici pesanti
76. Danni spino-dorsali per movimenti ripetitivi di carichi
77. Dermatosi per contatto con il cemento
78. Elettrocuzione nei lavori di rimozione di impianti elettrici
79. Elettrocuzione nel collegamento all'impianto elettrico
80. Elettrocuzione nell'installazione dell'impianto elettrico
81. Elettrocuzione nell'uso del martello elettrico
82. Elettrocuzione nell'uso del mezzo
83. Elettrocuzione nell'uso del ponteggio
84. Elettrocuzione nell'uso del trapano elettrico
85. Elettrocuzione nell'uso dell'avvitatore a batterie
86. Elettrocuzione nell'uso della filettatrice elettrica
87. Elettrocuzione nell'uso della gru a torre
88. Elettrocuzione nell'uso della levigatrice
89. Elettrocuzione nell'uso della saldatrice elettrica
90. Elettrocuzione nell'uso di attrezzatura varia
91. Elettrocuzione per mancanza di isolamento
92. Emissioni di polveri nell'uso della centrale di betonaggio
93. Esplosione della cartuccie della pistola sparachiodi
94. Getti e schizzi nell'uso della intonacatrice
95. Imbrigliamento di indumenti
96. Inalazione di fumi nell'uso del martello pneumatico
97. Inalazione di gas nell'uso della saldatrice elettrica
98. Inalazione di polveri
99. Inalazione di polveri di cemento durante l'impasto
100. Inalazione di polveri durante il carico di detriti
101. Inalazione di polveri nell'uso del canale per convogliare le macerie
102. Inalazione di polveri nell'uso del flessibile
103. Inalazione di polveri nell'uso della sega circolare
104. Inalazioni di fumi di scarico
105. Inalazioni di fumi di scarico di mezzi atti movimenti a terra
106. Inalazioni di fumi nell'uso della piattaforma aerea
107. Inalazioni di polveri durante la demolizione di strutture
108. Incendi ed esplosioni nell'uso del cannello ossiacetilenico
109. Incendio del mezzo
110. Incendio e esplosione nell'uso della saldatrice elettrica
111. Incendio ed esplosione del gas presente nei tubi
112. Inciampi e cadute a livello
113. Inciampi e distorsioni nei lavori su tetti in legno
114. Incidenti con altri mezzi
115. Incidenti della piattaforma aerea con altri mezzi
116. Intercettazione accidentale di linee elettriche nei lavori di demolizione

Elenco dei rischi (segue)

117. Intercettazione di linee elettriche interrato
118. Intercettazione di linee elettriche nei lavori di scavo a mano
119. Investimento da parte del mezzo
120. Investimento o colpi a persone da parte del mezzo
121. Irradiazione da radiazioni ultraviolette nell'uso della saldatrice elettrica
122. Lacerazioni agli arti nell'uso del trapano elettrico
123. Lacerazioni e punture nell'uso della pistola sparachiodi
124. Lacerazioni per rottura della catena
125. Movimentazione manuale dei carichi
126. Proiezione di schegge
127. Proiezione di schegge incandescenti nell'uso della saldatrice elettrica
128. Proiezione di schegge nell'uso del flessibile
129. Proiezione di schegge nell'uso del martello manuale
130. Proiezione di schegge nell'uso della levigatrice/lucidatrice
131. Proiezione di schegge nell'uso della pistola sparachiodi
132. Proiezione di schegge nell'uso della sega circolare
133. Punture e lacerazioni alle mani nell'uso della filettatrice elettrica
134. Ribaltamento del mezzo
135. Ribaltamento dell'autobotte
136. Ribaltamento dell'autocarro
137. Ribaltamento dell'autogrù
138. Ribaltamento della piattaforma aerea
139. Rottura dei pioli della scala
140. Rottura dei tubi in pressione del mezzo
141. Rottura dell'impalcato del ponteggio
142. Rottura delle funi della gru
143. Rottura delle tubazioni in pressione dell'intonacatrice
144. Rottura tubazioni a pressione dell'autobetoniera
145. Rovesciamento della scala doppia
146. Rumore nell'uso del compattatore
147. Rumore nell'uso del flessibile/levigatrice
148. Rumore nell'uso del martello elettrico/pneumatico
149. Rumore nell'uso del martello manuale
150. Rumore nell'uso del mezzo
151. Rumore nell'uso del trapano elettrico
152. Rumore nell'uso dell'autobetoniera
153. Rumore nell'uso della betoniera a bicchiere
154. Rumore nell'uso della intonacatrice
155. Rumore nell'uso della sega circolare
156. Rumore nell'uso di attrezzi generici
157. Rumore nell'uso di attrezzi manuali a motore
158. Rumore nell'uso di mezzi atti a movimenti di terra
159. Schegge e tagli nella realizzazione o nello smontaggio della recinzione
160. Schiacciamento degli arti e abrasioni nell'uso dei puntelli in ferro
161. Schiacciamento degli arti nell'uso del tagliapiastrelle manuale
162. Schiacciamento per crollo improvviso di elementi in ferro durante la posa
163. Scivolamenti e cadute a livello nell'uso della carriola
164. Scivolamento su tetto inclinato
165. Scoppio delle tubazioni del martello pneumatico
166. Seppellimento per crollo delle pareti di scavo
167. Sganciamento del carico della gru
168. Stritolamento negli ingranaggi dell'autobetoniera
169. Stritolamento negli ingranaggi dell'autopompa
170. Tagli agli arti inferiori e superiori nell'uso del flessibile
171. Tagli agli arti inferiori e superiori nell'uso della motosega
172. Tagli agli arti nell'uso della sega circolare
173. Tagli agli arti nell'uso di attrezzi manuali
174. Tagli e abrasioni alle mani

Elenco dei rischi (segue)

- 175. Tagli e abrasioni alle mani nel montaggio e smontaggio del ponteggio
- 176. Tagli e abrasioni alle mani nell'uso di utensili manuali
- 177. Tagli e abrasioni durante la costruzione e installazione della passerella
- 178. Tagli e abrasioni nei lavori di demolizione
- 179. Tagli, abrasioni e schegge nel maneggiare elementi in legno
- 180. Tagli, abrasioni e schiacciamento delle mani e piedi nel sollevamento di materiali
- 181. Ustioni nell'uso del flessibile
- 182. Ustioni nell'uso della saldatrice per polietilene
- 183. Vibrazioni nell'uso di attrezzi manuali

9. Cooperazione, informazione e coordinamento

L'attività di coordinamento degli interventi di prevenzione e di protezione dovrà essere organizzata dal coordinatore in materia di sicurezza per l'esecuzione dei lavori tra i datori di lavoro, compresi i lavoratori autonomi interessati all'esecuzione delle lavorazioni mediante:

a) prima dell'inizio dei lavori il titolare dell'impresa appaltatrice dovrà eseguire, unitamente al direttore dei lavori e al coordinatore per l'esecuzione, un sopralluogo al fine di prendere visione congiunta del cantiere tutto, e di valicare il presente piano ed il piano operativo di sicurezza o, eventualmente, apportarvi le occorrenti modifiche verificando altresì l'esatto calendario dei lavori, in modo da consentire al coordinatore per l'esecuzione di prestabilire i propri interventi in cantiere, che avverranno di norma due giorni prima di ogni nuova fase lavorativa o comunque prima dell'ingresso delle imprese subappaltatrici o dei lavoratori autonomi in cantiere;

b) le visite verranno svolte in modo congiunto fra coordinatore, responsabile di cantiere dell'impresa appaltatrice e responsabile di cantiere dell'impresa subappaltatrice, e saranno previste ad ogni loro avvicendamento, con lo scopo di verificare se il cantiere e le relative opere provvisorie rispondono alle prescrizioni di sicurezza, sia dettate dalle norme sia previste dal presente piano;

c) la consegna dell'area assegnata;

d) le autorizzazioni di accesso agli impianti;

e) l'individuazione delle interferenze presenti tra i vari lavori da svolgere nell'area assegnata;

f) le riunioni per l'approfondimento delle misure da adottare;

g) le disposizioni per l'eventuale adeguamento del Piano al fine dell'adozione di misure specifiche per superare le interferenze;

h) i controlli in corso d'opera.

In ogni caso il coordinatore per l'esecuzione dei lavori dovrà assicurare, tramite le opportune azioni di coordinamento, l'applicazione delle disposizioni contenute nel presente piano e delle relative procedure di lavoro che riterrà di attuare.

Tutte le imprese che accedono al cantiere produrranno la documentazione prevista da questo piano nel paragrafo "Documentazione da tenere in cantiere".

Le imprese non entreranno in cantiere se non dopo aver preso visione del presente documento. Le persone che accedono al cantiere, se non dipendenti delle imprese, verranno accompagnate dal responsabile del cantiere. Ogni qualvolta vengano apportate modifiche a questo piano, verranno informati i rappresentanti per la sicurezza ed i lavoratori interessati.

Tutte le imprese limiteranno l'uso di sostanze pericolose e comunque le terranno negli appositi recipienti e depositeranno in cantiere le relative schede tossicologiche.

Per quanto attiene l'utilizzazione collettiva di impianti (apparecchi di sollevamento, impianti elettrici, ecc.) infrastrutture (quali servizi igienici, opere di viabilità, ecc.) mezzi logistici (quali opere provvisorie, macchine, ecc.) e mezzi di protezione collettiva, le imprese ed i lavoratori autonomi dovranno attenersi alle indicazioni del coordinatore dei lavori.

Durante l'espletamento dei lavori, il coordinatore per l'esecuzione provvederà, qualora lo ritenesse necessario, ad indire delle riunioni di coordinamento tra le varie imprese ed i lavoratori autonomi, intese a meglio definire le linee di azione ai fini della salvaguardia della sicurezza e della salute dei lavoratori.

Per quanto attiene lo scambio di reciproche informazioni tra le varie imprese ed i lavoratori autonomi, questi dovranno attenersi alle indicazioni di legge con particolare riferimento all'articolo 95 lettera g) del D.Lgs 81/2008.

La viabilità di cantiere verrà mantenuta efficiente a cura dell'impresa che ha causato danni o impedito il transito con depositi o simili.

9. Cooperazione, informazione e coordinamento (segue)

La pulizia dei servizi assistenziali compete all'impresa principale.

L'uso dell'impianto elettrico di cantiere potrà essere concesso a cura dell'impresa principale alle altre imprese ed agli altri lavoratori autonomi. All'impresa principale compete comunque il mantenimento in sicurezza dell'impianto.

Il coordinatore per la sicurezza, congiuntamente all'impresa, redigerà un elaborato da cui risulti la pianificazione temporale dei lavori (diagramma di Gantt), che dipende dall'organizzazione dell'impresa e dalle scelte del committente. Particolare attenzione dovrà porsi ai periodi in cui impresa o altri lavoratori autonomi interagiscono, dato che spesso questi ultimi non conoscono il cantiere (macchinari, opere provvisorie ecc.) e ignorano le misure di sicurezza in atto.

I lavoratori autonomi e le imprese subappaltanti verranno rese edotte che non potranno rimuovere le opere provvisorie dell'impresa (esempio: non rimuovere le tavole del ponteggio per realizzare basamenti temporanei, non rimuovere le scale di accesso ai ponteggi ecc.).

I lavoratori non autorizzati non manovreranno macchine di cantiere per il cui uso è necessaria la presenza del macchinista specializzato.

Durante la fase di realizzazione dell'impianto elettrico, prima di attivare la corrente verrà dato preavviso a tutte le maestranze presenti in cantiere. Le parti dell'impianto sotto tensione verranno debitamente protette.

In presenza di operazioni di saldatura a fiamma, soprattutto se eseguite da personale esterno, il personale addetto si accerterà che tali operazioni non comportino rischi di incendio a danno delle strutture adiacenti.

Gestione dell'emergenza.

In previsione di gravi rischi quali: incendio, esplosioni, crollo, allagamento, deve essere prevista la modalità di intervento. A tal scopo verranno designate le persone che formeranno la squadra di primo intervento. Dette persone verranno opportunamente formate e informate. Esse, in condizioni normali, svolgeranno anche il compito di sorveglianza delle vie di esodo, dei mezzi di spegnimento e del rispetto dei divieti e delle limitazioni, la cui trasgressione può impedire un facile e sicuro intervento.

Formazione del personale in materia di igiene e sicurezza

Ai fini della gestione in sicurezza del cantiere è indispensabile che i datori di lavoro delle imprese appaltatrici e subappaltatrici abbiano attuato nei confronti dei lavoratori subordinati quanto previsto dal D.Lgs 81/2008 e dalle altre leggi e regolamenti vigenti in materia di istituti relazionali di informazione, formazione, addestramento ed istruzione al fine della prevenzione dei rischi lavorativi. L'avvenuto adempimento agli istituti relazionali dovrà essere dimostrato dai vari datori di lavoro che si susseguono in cantiere con consegna al coordinatore in fase di esecuzione di dichiarazione liberatoria.

Sorveglianza sanitaria nei confronti dei lavoratori impegnati nel cantiere

Nei confronti di tutti i lavoratori delle imprese appaltatrici e subappaltatrici chiamati ad operare nel cantiere, dovrà essere stata accertata l'idoneità fisica mediante visita medica ed accertamenti diagnostici eseguiti a cura di un medico competente.

Gestione dei Dispositivi di Protezione Individuale in cantiere

A tutti i lavoratori dovranno essere obbligatoriamente forniti in dotazione personale tute di lavoro, scarpe di sicurezza, guanti ed elmetti per la protezione del capo. Dovranno essere disponibili in cantiere occhiali, maschere, tappi o cuffie auricolari contro il rumore, cinture di sicurezza, e quant'altro in relazione ad eventuali rischi specifici attinenti la particolarità del lavoro.

Percorsi dei mezzi di soccorso.

Nel caso di infortuni gravi dove sia necessario far intervenire l'ambulanza i percorsi ed i tempi ottimali di intervento sono così stimati e descritti:

indicare ai mezzi di soccorso "Abbazia di Morimondo" facilmente raggiungibile da Abbiategrasso (sede di pronto soccorso) per vie normali (Strade provinciali e comunali) in circa 10 minuti

I Datori di Lavoro, i Responsabili del Servizio di prevenzione e protezione, i lavoratori incaricati di attuare le misure

9. Cooperazione, informazione e coordinamento (segue)

di Pronto Soccorso, delle imprese esecutrici ed i lavoratori autonomi, dovranno percorrere prima dell'inizio dei lavori, la strada necessaria per raggiungere il più vicino Pronto Soccorso, allo scopo di conoscerlo e seguirlo correttamente in eventuali situazioni di emergenza che si potrebbero venire a creare.

Copertura a tetto.

Non dovranno essere gettati dal tetto materiali che possono colpire gli operai che lavorano nei piani sottostanti.

Impianti elettrici.

Prima di attivare la corrente elettrica dovrà essere dato preavviso alle maestranze. Non potranno essere rimosse le opere provvisorie dei ponteggi prima della fine dei lavori (non rimuovere le scale di accesso ai piani del ponteggio, non rimuovere le tavole).

Scavo a sezione ristretta eseguito con mezzi meccanici e/o a mano.

Nessun operaio dovrà operare nel raggio di azione dei mezzi meccanici quando questi ultimi sono in funzione.

Coordinamento generale

Modalità di trasmissione del Piano di Sicurezza e Coordinamento.

Il Committente o il responsabile dei lavori trasmette il piano di sicurezza e di coordinamento a tutte le imprese da lui individuate e operanti nel cantiere; in caso di suddivisione di appalti è possibile trasmetterne solo uno stralcio, contenente, le lavorazioni di interesse dell'appaltatore.

Modalità di trasmissione del Piano Operativo di Sicurezza redatto dalle imprese appaltatrici e suoi contenuti.

Prima dell'inizio dei rispettivi lavori ciascuna impresa esecutrice trasmette il proprio piano operativo di sicurezza al Coordinatore per l'esecuzione.

Modalità di comunicazione di eventuale sub-appalto.

Ai sensi dell'art. 1656 del Codice Civile, si dovrà richiedere preventivamente al committente l'autorizzazione a lavori in sub-appalto.

Modalità di gestione del Piano di Sicurezza e di Coordinamento e dei Piani Operativi in Cantiere.

Si fa obbligo all'Impresa aggiudicataria appaltatrice di trasmettere il Piano di Sicurezza e Coordinamento alle imprese esecutrici sub-appaltatrici ed ai lavoratori autonomi, prima dell'inizio dei lavori, anche allo scopo di potere correttamente redigere da parte degli stessi, i rispettivi previsti piani operativi.

Qualsiasi situazione che possa venirsi a creare nel cantiere, difforme da quanto previsto nel Piano di Sicurezza e Coordinamento e nei Piani Operativi, dovrà essere tempestivamente comunicata al coordinatore per l'esecuzione dei lavori.

Si fa obbligo a tutte le imprese appaltatrici e sub-appaltatrici dirette o indirette di tenere in cantiere a disposizione dei lavoratori interessati una copia del Piano di Sicurezza e Coordinamento e una copia del Piano Operativo.

Modalità di consultazione dei rappresentanti per la sicurezza delle imprese.

Si fa obbligo a tutte le imprese appaltatrici e sub-appaltatrici dirette o indirette di mettere a disposizione, almeno dieci giorni prima dell'inizio delle lavorazioni, al proprio Rappresentante dei Lavoratori per la Sicurezza sia esso interno all'azienda o a livello territoriale, il presente Piano di Sicurezza e Coordinamento ed il Piano Operativo di Sicurezza.

Qualora il Rappresentante dei Lavoratori lo richieda, il datore di lavoro deve fornire ogni chiarimento in merito ai citati documenti. Qualora il Rappresentante dei Lavoratori formuli delle proposte o delle riserve circa i contenuti dei citati documenti, questi dovranno essere tempestivamente trasmessi al coordinatore per l'esecuzione che dovrà provvedere nel merito.

Di tale atto verrà richiesta documentazione dimostrativa alle imprese da parte del coordinatore per l'esecuzione.

Modalità di organizzazione dei rapporti tra le imprese ed il coordinatore per l'esecuzione.

Si fa obbligo a tutte le imprese appaltatrici e sub-appaltatrici dirette o indirette, ivi compresi i lavoratori autonomi, di comunicare al coordinatore per l'esecuzione la data di inizio delle proprie lavorazioni con almeno 48 ore di anticipo (la comunicazione deve avvenire per iscritto anche via fax).

Modalità di organizzazione tra i datori di lavoro, ivi compresi i lavoratori autonomi, della cooperazione e del coordinamento delle attività nonché della reciproca informazione.

9. Cooperazione, informazione e coordinamento (segue)

Per quanto attiene l'utilizzazione collettiva di impianti (apparecchi di sollevamento, impianti elettrici, ecc.), infrastrutture (quali servizi igienico assistenziali, opere di viabilità, ecc.), mezzi logistici (quali opere provvisorie macchine, ecc.), e mezzi di protezione collettiva, le imprese ed i lavoratori autonomi dovranno attenersi alle indicazioni sottoesposte.

Si fa obbligo a tutte le imprese appaltatrici e sub-appaltatrici dirette o indirette, ivi compresi i lavoratori autonomi, di attenersi alle norme di coordinamento e cooperazione indicate nel presente documento.

Durante l'espletamento dei lavori, il coordinatore per l'esecuzione provvederà, qualora lo ritenesse necessario, ad indire delle riunioni di coordinamento tra le varie imprese e i lavoratori autonomi, intese a meglio definire le linee di azione ai fini della salvaguardia della sicurezza e della salute dei lavoratori.

Per quanto attiene lo scambio di reciproche informazioni tra le varie imprese ed i lavoratori autonomi, questi dovranno attenersi alle indicazioni di legge con particolare riferimento all'articolo 95 lettera g) del D.Lgs.81/2008.

Nello specifico, tra le imprese dovrà sussistere una cooperazione circa l'attuazione delle misure di prevenzione e protezione dai rischi incidenti sull'attività lavorativa oggetto dell'appalto; gli interventi di prevenzione e protezione dai rischi cui sono esposti i lavoratori, peraltro indicati nella relazione tecnica di analisi delle fasi di lavoro, dovranno essere coordinati anche tramite informazioni reciproche necessari ad individuare rischi da interferenze tra i lavori delle imprese coinvolte nell'esecuzione delle opere.

Uso comune delle attrezzature

Viabilità di cantiere: si rammenta l'obbligo di provvedere alla manutenzione delle vie di transito (inghiaatura, livellamento superficiale, togliere la neve, eliminare pozzanghere, ecc.), di evitare il deposito di materiali nelle vie di transito, in prossimità di scavi ed in posti che possano ostacolare la normale circolazione e comunque al di fuori delle aree definite, di evitare accatastamenti non conformi alle norme, ed al buon senso, di materiali sfusi o pallettizzati, di evitare la percorrenza delle vie di transito con automezzi in genere, limitandola allo stretto necessario e comunque solo per operazioni di carico e scarico di materiali. Eventuali danneggiamenti alle strutture sopra citate dovranno essere immediatamente rimossi a cura dell'impresa che ha provocato il danno o la cattiva condizione d'uso; in caso di controversia sarà l'impresa appaltatrice principale a dover provvedere al ripristino delle normali condizioni di cantiere.

Apparecchi di sollevamento: (tipo gru, argani, elevatori a cavalletto e a palo, ecc.), gli stessi potranno essere utilizzati dalle altre imprese appaltanti o sub appaltanti previa autorizzazione anche verbale dell'impresa proprietaria (l'autorizzazione può essere concessa solo se vengono rispettati gli standard di sicurezza di legge); il mantenimento delle adeguate condizioni di sicurezza e di manutenzione dei citati impianti compete all'impresa che li detiene salvo accordo raggiunto con gli altri datori di lavoro che li utilizzano. L'uso degli apparecchi di sollevamento è comunque sempre limitato a personale esperto delle imprese o dei lavoratori autonomi.

Impianto elettrico di cantiere: lo stesso potrà essere utilizzato dalle altre imprese appaltanti o sub appaltanti previa autorizzazione anche verbale dell'impresa proprietaria (l'autorizzazione può essere concessa solo se vengono rispettati gli standard di sicurezza di legge); il mantenimento delle adeguate condizioni di sicurezza e di manutenzione dei citato impianto compete all'impresa che li detiene salvo accordo raggiunto con gli altri datori di lavoro che lo utilizzano.

Eventuali modifiche dell'impianto o eventuali manutenzioni potranno avvenire solo con l'intervento di personale elettricamente addestrato e nel rispetto delle norme vigenti in materia.

Macchine operatrici, macchine utensili, attrezzi di lavoro: le stesse potranno essere concesse alle altre imprese appaltanti o sub appaltanti previa autorizzazione, anche verbale, dell'impresa proprietaria (l'autorizzazione può essere concessa solo se vengono rispettati gli standard di sicurezza di legge); il mantenimento delle adeguate condizioni di sicurezza e di manutenzione delle macchine e delle attrezzature compete all'impresa che li detiene salvo, accordo raggiunto con gli altri datori di lavoro che le utilizzano. L'uso delle macchine e delle attrezzature citate è tuttavia concesso solo al personale in possesso di adeguata formazione ed addestramento.

Opere provvisorie di vario tipo: (scale semplici e doppie ponti metallici a cavalletti o a tubi e giunti, ponti in legno, ponti a cavalletto o trabattelli, ecc.), le stesse potranno essere utilizzate dalle altre imprese appaltanti o sub appaltanti previa autorizzazione anche verbale dell'impresa proprietaria (l'autorizzazione può essere concessa solo se vengono rispettati gli standard di sicurezza di legge); il mantenimento delle adeguate condizioni di sicurezza e di manutenzione delle citate opere, compete all'impresa che li detiene (salvo accordo raggiunto con gli altri datori di lavoro che lo utilizzano).

9. Cooperazione, informazione e coordinamento (segue)

Informazioni e segnalazioni: in aggiunta alle informazioni di carattere generale fornite agli addetti ai lavori dalle imprese esecutrici, ulteriori informazioni, riguardanti la sicurezza sul lavoro, dovranno essere fornite secondo necessità mediante scritte, avvisi o segnalazioni convenzionali, il cui significato dovrà essere preventivamente chiarito alle maestranze addette. Le modalità di impiego degli apparecchi di sollevamento, di trasporto ed i segnali prestabiliti per l'esecuzione delle manovre dovranno essere richiamati mediante avvisi chiaramente leggibili.

Eventuali punti di particolare pericolo dovranno essere contraddistinti con segnaletica atta a trasmettere messaggi di avvertimento, divieto, prescrizione e salvataggio.

10. Gestione dei mezzi di protezione collettiva

Attrezzature di primo soccorso

Cassetta di pronto soccorso.

L'appaltatore, mette a disposizione delle maestranze in posizione fissa, ben visibile e segnalata, un cassetta di medicazione il cui contenuto è indicato dalla legge. Devono almeno essere presenti i seguenti medicinali: siringhe monouso da 50 ml, garze sterili, lacci emostatici, bende, cerotti vari in carta, cerotti vari bendati, guanti monouso in lattice, guanti sterili, ghiaccio istantaneo, rete elastica contenitiva, forbice, acqua ossigenata, disinfettante. E' utile che sia anche presente il seguente materiale: coperta di lana o coperta termica, termometro, pinza, spugnette detergenti, mascherina per respirazione artificiale, fisiologica in flaconi da 250-500 ml, crema cortisonica, crema o spray per ustioni. L'appaltatore prima dell'inizio dei lavori designa un soggetto, opportunamente formato, avente il compito di prestare il primo soccorso all'infortunato.

Avvisatori acustici

Girofari ed altri segnalatori

Al fine di ridurre al minimo il pericolo di investimento di persone da parte di mezzi meccanici, questi ultimi sono dotati di girofaro con avvisatore acustico, il cui funzionamento è verificato prima del loro utilizzo.

Illuminazione di emergenza

Non prevista in quanto lavori eseguiti in orari diurni.

Mezzi estinguenti

Estintori portatili.

In cantiere sono tenuti in efficienza due estintori a polvere il cui posizionamento è indicato dal lay-out del cantiere. La presenza degli estintori è segnalata da appositi cartelli posti in posizione visibile. La zona circostante agli estintore viene tenuta sgombra da materiali e da attrezzature. Di seguito sono elencati le varie classi di agenti estinguenti utilizzabili in relazione al materiale incendiato.

Classe A. Incendi di materiali solidi combustibili come il legno, la carta, i tessuti, le pelli, la gomma ed i suoi derivati, i rifiuti e la cui combustione comporta di norma la produzione di braci ed il cui spegnimento presenta particolari difficoltà.

Agenti estinguenti: ACQUA con un effetto BUONO, SCHIUMA con un effetto BUONO, POLVERE con un effetto MEDIOCRE e CO2 con un effetto SCARSO.

Classe B. Incendi di liquidi infiammabili per il cui spegnimento è necessario un effetto di copertura e soffocamento, come alcoli, solventi, oli minerali, grassi, eteri, benzine, ecc.

Agenti estinguenti: ACQUA con un effetto MEDIOCRE, SCHIUMA con un effetto BUONO, POLVERE con un effetto BUONO e CO2 con un effetto MEDIOCRE.

Classe C. Incendi di gas infiammabili quali metano, idrogeno acetilene, ecc.

Agenti estinguenti: ACQUA con un effetto MEDIOCRE, SCHIUMA con un effetto INADATTO, POLVERE con un effetto BUONO e CO2 con un effetto MEDIOCRE.

Classe D. Incendi di materiali metallici

Classe E. Incendi di apparecchiature elettriche, trasformatori, interruttori, quadri, motori ed apparecchiature elettriche in genere per il cui spegnimento sono necessari agenti elettricamente non conduttivi.

Agenti estinguenti: ACQUA con un effetto INADATTO, SCHIUMA con un effetto INADATTO, POLVERE con un effetto BUONO e CO2 con un effetto BUONO.

Protezione linee elettriche

Rimozione delle linee elettriche.

La linea elettrica transitante nell'area del cantiere su facciata deve essere rimossa a cura dei tecnici dell'ente gestore prima dell'inizio dei lavori in prossimità di essa.

11. Segnaletica di sicurezza

All'ingresso del cantiere:

- cartello indicante il divieto di accesso ai non addetti ai lavori
- cartello con divieto di avvicinarsi ai mezzi d'opera
- cartelli indicanti l'uso dei dispositivi di protezione (casco, tute ecc.)

Sull'accesso carraio:

- cartello di pericolo generico con l'indicazione di procedere adagio
- cartello indicante la velocità massima in cantiere di 15 km/h
- cartello dei carichi sospesi (da posizionarsi inoltre in vicinanza della gru, dei montacarichi ecc.)

Sui mezzi di trasporto:

- cartello di divieto di trasporto di persone

Dove esiste uno specifico rischio:

- cartello di divieto di fumare ed usare fiamme libere in tutti i luoghi in cui può esservi pericolo di incendio ed esplosione
- cartello di divieto di eseguire pulizia, riparazioni e lubrificazioni su organi in movimento
- cartello di divieto di avvicinarsi alle macchine utensili con vestiti svolazzanti
- cartello di divieto di rimozione delle protezioni delle macchine e utensili

Dove è possibile accedere agli impianti elettrici:

- cartello indicante la tensione in esercizio
- cartello indicante la presenza di cavi elettrici
- cartello indicante la presenza di cavi elettrici aerei

Presso gli apparecchi di sollevamento:

- cartello indicante la portata massima dell'apparecchio
- cartello indicante le norme di sicurezza per gli imbragatori
- cartello indicante il codice di segnalazione per la manovra della gru

Presso i ponteggi:

- cartello indicante il pericolo di caduta dall'alto
- cartello indicante il divieto di gettare materiali dai ponteggi
- cartello indicante il divieto di salire o scendere dai ponteggi senza l'utilizzo delle apposite scale
- cartello indicante il divieto di utilizzo di scale in cattivo stato di conservazione
- luci rosse e con dispositivi rifrangenti aventi superficie minima di 50 mq

Presso scavi:

- cartello di divieto di accedere o sostare vicino agli scavi
- cartello di divieto di depositare materiali sui cigli

Presso le strutture igienico assistenziali:

- cartello indicante la potabilità o meno dell'acqua
- cartello indicante la cassetta del pronto soccorso
- cartello riportante le norme di igiene da seguire

Presso i mezzi antincendio:

- cartello indicante la posizione di estintori
- cartello indicante le norme di comportamento in caso di incendio

Elenco della segnaletica prevista in cantiere

11. Segnaletica di sicurezza (segue)



Divieto d'accesso al personale non autorizzato



M008 - Indossare calzature di sicurezza



M009 - Indossare guanti protettivi



M010 - Indossare indumenti protettivi



M014 - Indossare casco di protezione



Procedere adagio



Velocità massima in cantiere di 15 km/h



W015 - Carichi sospesi



Vietato trasportare e sollevare persone



P002 - Vietato fumare



P003 - Vietato usare fiamme libere



Vietato eseguire pulizia, riparazioni e lubrificazioni su organi in movimento

11. Segnaletica di sicurezza (segue)



Vietato avvicinarsi alle macchine utensili
con vestiti svolazzanti



Vietato rimuovere le protezioni dalle
macchine e utensili



Alta tensione



Cavi elettrici in tensione



Cavi elettrici aerei



Portata massima



W008 - Caduta con dislivello



Vietato gettare materiali dai ponteggi



Vietato salire o scendere dai ponteggi
senza l'utilizzo delle apposite scale



Divieto di utilizzo scale in cattivo stato di
conservazione



Divieto di accedere o sostare in prossimità
di scavi



E015 - Acqua potabile

11. Segnaletica di sicurezza (segue)



E003 - Pronto soccorso



F001 - Estintore



W035 - Caduta oggetti



W036 - Tetto fragile

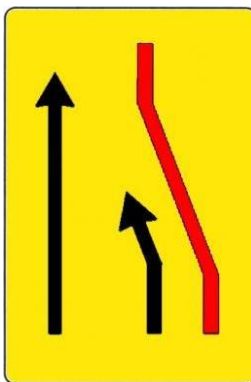

Restringimento della carreggiata

12. Organizzazione dei servizi di emergenza e pronto soccorso

Norme da seguire in caso di infortuni

Caduta dall'alto.

In presenza di cadute dall'alto viene immediatamente richiesto l'intervento del pronto soccorso. Nel frattempo l'infortunato non viene spostato né tanto meno viene sollevato in posizione eretta. Al più viene sdraiato in posizione antishock.

Tagli agli arti.

In presenza di tagli esterni, la ferita viene pulita e disinfettata utilizzando i prodotti presenti nella cassetta di pronto soccorso. La ferita viene tamponata con garze sterili. Viene richiesto l'intervento del medico o, nei casi più gravi, del pronto soccorso.

Elettrocuzione.

In caso di contatto accidentale con linee elettriche, quando l'infortunato resti a contatto con la tensione ed essa non sia immediatamente disattivabile, è necessario allontanare l'infortunato con un supporto di materiale isolante (tavola di legno, manico di legno ecc.). Se il suolo è bagnato, il soccorritore deve isolarsi da terra utilizzando ad esempio una tavola di legno.

Viene verificato che l'infortunato non abbia subito un arresto cardiaco. In caso positivo viene eseguito il massaggio cardiaco da persona informata di tale tecnica.

Viene richiesto l'immediato intervento del pronto soccorso.

Bruciature o scottature.

In caso di ustioni o bruciature richiedere l'intervento del pronto soccorso e nel frattempo rimuovere gli indumenti bruciati, purché essi non siano attaccati alla pelle. Avvolgere le ustioni con bende e, se disponibili, con appositi oli antiscottature, evitando di bucare le bolle. Sdraiare l'infortunato in posizione antishock e coprirlo.

Inalazione sostanze chimiche.

In caso di contatto o inalazione di sostanze chimiche, viene richiesto l'intervento di un'ambulanza e l'infortunato è condotto nel più vicino pronto soccorso. Vengono anche reperite le schede tossicologiche del prodotto. Nella fase di primo soccorso vengono seguite le indicazioni ivi riportate. In caso di ingestione viene evitato di provocare il rigurgito se ciò provoca danni all'apparato respiratorio (bronchite chimica).

Radiazioni non ionizzanti (es. ultravioletti da saldatura).

Condurre l'infortunato in ambiente fresco ed aerato ed applicare compresse fredde. Viene richiesto l'intervento medico.

Colpi di calore.

L'infortunato viene disposto in posizione di sicurezza (disteso sul fianco a testa bassa con ginocchio piegato per assicurarne la stabilità) coperto in luogo asciutto e aerato. Viene richiesto l'intervento del pronto soccorso esterno.

Norme generali relative alla evacuazione del cantiere

L'impresa principale e le altre imprese individuano, tra le persone alle sue dipendenze, colui o coloro che sono addetti all'emergenza.

Il lay-out di cantiere individua le vie di evacuazione che sono tenute sgombre da ostacoli e conducono a luogo sicuro anch'esso individuato dal lay-out.

Le operazioni di evacuazione sono dirette dal capocantiere che ha anche il compito di avvisare telefonicamente i mezzi di soccorso. I lavoratori sono formati e informati sulle modalità di evacuazione.

Procedure di emergenza in caso di franamento dello scavo

Procedure da seguire in caso di temporali

In presenza di perturbazioni atmosferiche a carattere temporalesco, le maestranze abbandonano i posti di lavoro su strutture metalliche. In caso di pioggia tutte le lavorazioni all'aperto sono sospese.

12. Organizzazione dei servizi di emergenza e pronto soccorso (segue)

Procedure di emergenza in caso di incendio

In presenza di un incendio viene avviata la procedura di emergenza che prevede l'attivazione della squadra interna e la richiesta di intervento dei vigili del fuoco.

La squadra interna verifica la presenza di persone nella zona invasa dal fuoco e/o dal fumo. In caso di riscontro positivo gli addetti, durante l'intervento, fanno uso di apposite tute e respiratori antifumo.

Per lo spegnimento immediato fanno uso di estintori presenti in cantiere.

Procedure di emergenza in caso di crollo della struttura

In presenza di crollo repentino della struttura o in presenza di pericolo imminente di crollo, le maestranze abbandonano la zona utilizzando le vie di fuga preventivamente individuate.

In caso di crollo viene verificata la presenza di persone sotto le macerie e se il riscontro è positivo viene attivata la procedura di emergenza che comprende l'immediata verifica a vista della persistenza di pericoli di crollo e l'attivazione del soccorso esterno ed interno.

Il soccorso interno ha lo scopo di individuare la posizione delle persone infortunate e di iniziare le operazioni di rimozione delle macerie preferibilmente a mano o se necessario utilizzando mezzi meccanici che dovranno essere disponibili in cantiere.

Contemporaneamente viene richiesto, dal capo cantiere, l'intervento dei vigili del fuoco e del pronto soccorso.

13. Pianificazione dei lavori

Vedi allegato Gantt

Misure aggiuntive di prevenzione e protezione

Il crono programma è strutturato per evitare interferenze e sovrapposizioni. Le fasi di lavoro nei vari ambiti di cantiere saranno sfasate temporalmente e nei vari ambiti del cantiere. Compito del Cse sarà aggiornare il programma e verificare le interferenze.
durante le fasi di demolizioni saranno vietate altre lavorazioni.
sono vietate lavorazioni sovrapposte sui ponteggi.

14. Stima dei costi per la sicurezza

Numero d'ordine	DESCRIZIONE	Quantità	I M P O R T I (Euro)	
			Unitario	Totale
Nr. 1	M15017 Recinzione di protezione esterna con steccato in tavole di abete, fissato alla parte inferiore del ponte di servizio o ad apposita struttura metallica indipendente (da computarsi entrambi a parte), compreso noleggio del materiale per tutta la durata dei lavori, trattamento protettivo del materiale, impianto di segnaletica a norma, montaggio, smontaggio e ritiro dal cantiere a fine lavori 115 Sommano m²	35,00	16,78	587,30
Nr. 2	M15013.a Prefabbricato monoblocco con pannelli di tamponatura strutturali, tetto in lamiera grecata zincata, soffitto in doghe preverniciate con uno strato di lana di roccia, pareti in pannelli sandwich da 50 mm, con due lamiere d'acciaio zincate e preverniciate coibentate con poliuretano espanso autoestinguente, pavimento in lastre di legno truciolare idrofugo con piano di calpestio in guaina di pvc pesante, serramenti in alluminio anodizzato con barre di protezione esterne, impianto elettrico canalizzato rispondente alla legge 46/90, interruttore generale magnetotermico differenziale, tubazioni e scatole in materiale termoplastico autoestinguente, soluzione per mense, spogliatoi, guardiole, con una finestra e portoncino esterno semivetrato; costo di utilizzo della soluzione per un mese (esclusi gli arredi): dimensioni 4500 x 2400 mm con altezza pari a 2400 mm 9*2 Sommano cad	18,00	48,32	869,76
Nr. 3	M15014 Trasporto in cantiere, posizionamento e rimozione di monoblocco prefabbricato con pannelli di tamponatura strutturali, compreso allacciamenti alle reti di servizi Sommano cad	2,00	285,06	570,12
Nr. 4	M15015.a Prefabbricato monoblocco per bagni, costituito da struttura in acciaio zincato a caldo e pannelli di tamponatura, pareti in pannelli sandwich da 50 mm, con due lamiere d'acciaio zincate e preverniciate da 5/10 con poliuretano espanso autoestinguente, pavimenti in lastre di legno truciolare idrofugo con piano di calpestio in piastrelle di ceramica, serramenti in alluminio anodizzato con barre di protezione esterne, impianto elettrico canalizzato rispondente alla legge 46/90, interruttore generale magnetotermico differenziale, tubazioni e scatole in materiale termoplastico autoestinguente; costo di utilizzo della soluzione per un mese: soluzione composta da due vasi alla turca completi di cassetta di scarico (in cabine separate con finestrino a vasistas) e un lavabo con rubinetterie in acciaio per acqua fredda, un finestrino a vasistas e un portoncino esterno semivetrato, dimensioni 3150 x 2400 mm con altezza pari a 2400 mm Sommano cad	18,00	108,44	1.951,92
A R I P O R T A R E				3.979,10

14. Stima dei costi per la sicurezza (segue)

Numero d'ordine	DESCRIZIONE	Quantità	I M P O R T I (Euro)	
			Unitario	Totale
	R I P O R T O			3.979,10
Nr. 5	M15025.a Cartelli di pericolo (colore giallo), conformi al Dlgs 81/08, in lamiera di alluminio 5/10, con pellicola adesiva rifrangente; costo di utilizzo mensile: 350 x 350 mm Sommano cad	54,00	0,32	17,28
Nr. 6	M15026.a Cartelli di divieto (colore rosso), conformi al Dlgs 81/08, in lamiera di alluminio 5/10, con pellicola adesiva rifrangente; costo di utilizzo mensile: 115 x 160 mm Sommano cad	54,00	0,10	5,40
Nr. 7	M15027.a Cartelli di obbligo (colore blu), conformi al Dlgs 81/08, in lamiera di alluminio 5/10, con pellicola adesiva rifrangente; costo di utilizzo mensile: 270 x 370 mm Sommano cad	54,00	0,35	18,90
Nr. 8	M15028.a Cartelli per le attrezzature antincendio (colore rosso) conformi al Dlgs 81/08, in lamiera di alluminio 5/10; costo di utilizzo mensile: monofacciale, con pellicola adesiva rifrangente: 100 x 133 mm Sommano cad	36,00	0,09	3,24
Nr. 9	M15033.f Cartelli riportanti indicazioni associate di avvertimento, divieto e prescrizione, conformi al Dlgs 81/08, in lamiera di alluminio 5/10, con pellicola adesiva rifrangente; costo di utilizzo mensile: 500 x 700 mm Sommano cad	18,00	0,89	16,02
Nr. 10	M15034 Posizionamento a parete o altri supporti verticali di cartelli di sicurezza, con adeguati sistemi di fissaggio 19+9 Sommano cad	10,00	6,37	63,70
Nr. 11	M15082 Puntellatura di strutture in travi e tavolame di abete, integrazione delle opere provvisorie metalliche e quanto altro necessario alle necessità del mantenimento della sicurezza in cantiere, compreso approvvigionamento, montaggio, smontaggio e ritiro del materiale a fine lavori 20 Sommano m³	5,00	308,31	1.541,55
Nr. 12	M15094.a Ponteggi con sistema a telaio realizzati in tubolari metallici, con altezze anche oltre i 20 m, prodotti da azienda in possesso di autorizzazione ministeriale ed eseguiti con l'impiego di tubi di diametro 48 mm e spessore pari a 2,9 mm, in acciaio zincato o verniciato, compresi progetto e relazione tecnica (quando necessari), pezzi speciali, doppio parapetto, protezioni usuali eseguite secondo le norme di sicurezza vigenti in materia, mantovane, ancoraggi ed ogni altro onere e magistero per dare l'opera finita a perfetta regola d'arte con esclusione dei piani di lavoro da contabilizzarsi a parte. Valutati a m² di proiezione prospettica di facciata: montaggio comprensivo di trasporto, approvvigionamento, scarico avvicinamento e tiro in alto			
	A R I P O R T A R E			5.645,19

14. Stima dei costi per la sicurezza (segue)

Numero d'ordine	DESCRIZIONE	Quantità	I M P O R T I (Euro)	
			Unitario	Totale
	R I P O R T O			5.645,19
Nr. 13	dei materiali, per i primi 30 giorni Sommano m ² M15094.b Ponteggi con sistema a telaio realizzati in tubolari metallici, con altezze anche oltre i 20 m, prodotti da azienda in possesso di autorizzazione ministeriale ed eseguiti con l'impiego di tubi di diametro 48 mm e spessore pari a 2,9 mm, in acciaio zincato o verniciato, compresi progetto e relazione tecnica (quando necessari), pezzi speciali, doppio parapetto, protezioni usuali eseguite secondo le norme di sicurezza vigenti in materia, mantovane, ancoraggi ed ogni altro onere e magistero per dare l'opera finita a perfetta regola d'arte con esclusione dei piani di lavoro da contabilizzarsi a parte. Valutati a m ² di proiezione prospettica di facciata: noleggio per ogni mese o frazione di mese successivo (non inferiore a 25 giorni) alla funzionalità operativa, comprendente la manutenzione ordinaria e quanto altro occorrente per il mantenimento della sicurezza delle opere finite 3323*7	570,00	7,67	4.371,90
Nr. 14	Sommano m ² M15094.c Ponteggi con sistema a telaio realizzati in tubolari metallici, con altezze anche oltre i 20 m, prodotti da azienda in possesso di autorizzazione ministeriale ed eseguiti con l'impiego di tubi di diametro 48 mm e spessore pari a 2,9 mm, in acciaio zincato o verniciato, compresi progetto e relazione tecnica (quando necessari), pezzi speciali, doppio parapetto, protezioni usuali eseguite secondo le norme di sicurezza vigenti in materia, mantovane, ancoraggi ed ogni altro onere e magistero per dare l'opera finita a perfetta regola d'arte con esclusione dei piani di lavoro da contabilizzarsi a parte. Valutati a m ² di proiezione prospettica di facciata: smontaggio a fine lavoro compreso calo in basso, accantonamento provvisorio, carico e trasporto di allontanamento dal cantiere	6.270,00	0,78	4.890,60
Nr. 15	Sommano m ² M15098.a Noleggio di piano di lavoro per ponteggi costituito da tavole metalliche prefabbricate in acciaio zincato, spessore 10/10 mm, od in legno di abete, spessore 50 mm, e tavola fermapiede valutato a m ² di facciata (proiezione prospettica): per i primi 30 giorni, compreso ogni onere e magistero di approvvigionamento, montaggio, manutenzione, smontaggio e ritiro dal cantiere a fine lavori	570,00	2,76	1.573,20
Nr. 16	Sommano m ² M15098.b Noleggio di piano di lavoro per ponteggi costituito da tavole metalliche prefabbricate in acciaio zincato, spessore 10/10 mm, od in legno di abete, spessore 50 mm, e tavola fermapiede valutato a m ² di facciata (proiezione prospettica): per ogni mese o frazione di mese successivo (non inferiore a 25 giorni)	330,00	2,29	755,70
	A R I P O R T A R E			17.236,59

14. Stima dei costi per la sicurezza (segue)

Numero d'ordine	DESCRIZIONE	Quantità	I M P O R T I (Euro)	
			Unitario	Totale
	R I P O R T O			17.236,59
Nr. 17	3323*7 Sommano m² M15102.a Elmetto in polietilene con bardatura tessile a 6 cardini, fascia di sudore in pelle sintetica, visiera e bordo gocciolatoio, peso pari a 350 g; costo di utilizzo mensile: senza fori di ventilazione 44	3.630,00	0,76	2.758,80
Nr. 18	Sommano cad M15178.b Imbracatura anticaduta con cintura di posizionamento incorporata, taglia unica regolabile, ancoraggio dorsale e sternale e due laterali, certificata EN 361 ed EN 358; costo di utilizzo mensile: cordino di ancoraggio regolabile con moschettone, peso 1600 g 3*6	44,00	0,58	25,52
Nr. 19	Sommano cad M15183 Dispositivo anticaduta mobile in acciaio inox con cordino in nylon e moschettone per il collegamento all'imbracatura, conforme alla norma EN 353-2; costo di utilizzo mensile 18	17,00	1,87	31,79
Nr. 20	Sommano cad M15197.b Cassette in ABS complete di presidi chirurgici e farmaceutici secondo le disposizioni del DM 28/7/1958 integrate con il DLgs 626/94; da valutarsi come costo di utilizzo mensile del dispositivo comprese le eventuali reintegrazioni dei presidi: cassetta, dimensioni 44,5 x 32 x 15 cm, completa di presidi secondo l'art. 2 DM 28/7/58	18,00	2,98	53,64
Nr. 21	Sommano cad M15007.a Tettoie per la protezione dall'investimento di oggetti caduti dall'alto, fissate su struttura, non inclusa nel prezzo, compreso fornitura del materiale, valutata al costo di utilizzo per un anno, montaggio, smontaggio e ritiro dello stesso a fine lavoro: con tavole di legno di spessore pari a 5 cm 3*3	18,00	3,39	61,02
Nr. 22	Sommano m² M15084.a Puntello metallico regolabile articolato alle estremità, con altezza fino a 3,6 m dal piano di appoggio, e sovrastante prima orditura costituita da morali di abete, per il sostegno provvisorio di pannelli prefabbricati o strutture metalliche: costo di utilizzo dell'attrezzatura per un mese 100*3	9,00	15,15	136,35
Nr. 23	Sommano cad M15084.b Puntello metallico regolabile articolato alle estremità, con altezza fino a 3,6 m dal piano di appoggio, e sovrastante prima orditura costituita da morali di abete, per il sostegno provvisorio di pannelli prefabbricati o strutture metalliche: per ogni montaggio e smontaggio dell'attrezzatura	200,00	0,67	134,00
	A R I P O R T A R E			20.437,71

14. Stima dei costi per la sicurezza (segue)

Numero d'ordine	DESCRIZIONE	Quantità	I M P O R T I (Euro)	
			Unitario	Totale
	R I P O R T O			20.437,71
Nr. 24	500 Sommano cad M15091.a Ponteggi con sistema tubo-giunto realizzati in tubolari metallici, per ponteggi con altezza fino a 20 m, prodotti da azienda in possesso di autorizzazione ministeriale ed eseguiti con l'impiego di tubi diametro 48 mm e spessore pari a 3,25 mm, in acciaio zincato o verniciato, e giunti realizzati in acciaio spessore minimo 4,75 mm, con adeguata protezione contro la corrosione, compresi i pezzi speciali, doppio parapetto, protezioni usali eseguite secondo le norme di sicurezza vigenti in materia, mantovane, ancoraggi ed ogni altro onere e magistero occorrente per dare l'opera finita a perfetta regola d'arte con esclusione dei piani di lavoro da contabilizzarsi a parte. Valutati al giunto secondo le seguenti tipologie di ponteggio ed i relativi aspetti operativi: realizzazioni di elevata difficoltà con un utilizzo di 3,5 giunti/m² e di 1,1 m di tubo per giunto: montaggio comprensivo di trasporto, approvvigionamento, scarico, avvicinamento e tiro in alto dei materiali, per i primi 30 giorni. 750	100,00	5,30	530,00
Nr. 25	750 Sommano cad M15091.b Ponteggi con sistema tubo-giunto realizzati in tubolari metallici, per ponteggi con altezza fino a 20 m, prodotti da azienda in possesso di autorizzazione ministeriale ed eseguiti con l'impiego di tubi diametro 48 mm e spessore pari a 3,25 mm, in acciaio zincato o verniciato, e giunti realizzati in acciaio spessore minimo 4,75 mm, con adeguata protezione contro la corrosione, compresi i pezzi speciali, doppio parapetto, protezioni usali eseguite secondo le norme di sicurezza vigenti in materia, mantovane, ancoraggi ed ogni altro onere e magistero occorrente per dare l'opera finita a perfetta regola d'arte con esclusione dei piani di lavoro da contabilizzarsi a parte. Valutati al giunto secondo le seguenti tipologie di ponteggio ed i relativi aspetti operativi: realizzazioni di elevata difficoltà con un utilizzo di 3,5 giunti/m² e di 1,1 m di tubo per giunto: noleggio per ogni mese o frazione di mese successivo (non inferiore a 25 giorni) alla funzionalità operativa, comprendente la manutenzione ordinaria e quanto altro occorrente per il mantenimento della sicurezza delle opere finite. 750*7	40,00	5,12	204,80
Nr. 26	750*7 Sommano cad M15092 Smontaggio di ponteggio a fine lavoro compreso calo in basso, accantonamento provvisorio, carico e trasporto di allontanamento dal cantiere, valutata al giunto per qualsiasi tipologia di ponteggio	440,00	0,52	228,80
Nr. 27	Sommano cad Z.01.49.00 Impianto di terra per cantiere piccolo (6 kW) - apparecchi utilizzatori ipotizzati: betoniera, argano elettrico, sega	40,00	1,84	73,60
	A R I P O R T A R E			21.474,91

14. Stima dei costi per la sicurezza (segue)

Numero d'ordine	DESCRIZIONE	Quantità	I M P O R T I (Euro)	
			Unitario	Totale
	R I P O R T O			21.474,91
Nr. 28	<p>circolare e apparecchi portatili - con I_{dn}=0,3A (R_t<83hom), costituito da conduttore di terra in rame isolato direttamente interrato da 1</p> <p>IMPIANTO DI TERRA PER CANTIERE PICCOLO</p> <p>Sommano a corpo</p> <p>Z.01.67.a</p> <p>Illuminazione di cantiere ottenuta tramite faro alogeno su cavalletto trasportabile.</p> <p>ILLUMINAZIONE DI CANTIERE 500 W IP 65 costo mensile</p> <p>5*9</p>	1,00	228,29	228,29
Nr. 29	<p>Sommano cad/me</p> <p>Z.01.71.b</p> <p>Estintore portatile a polvere ad omologato (DM 20.12.1992), montato a parete con apposita staffa e corredato di cartello di segnalazione. Compresa la manutenzione periodica prevista per legge.</p> <p>Costo mensile ESTINTORE PORTATILE A POLVERE kg 9</p> <p>2*11</p>	12,00	1,18	14,16
Nr. 30	<p>Sommano cad/me</p> <p>Z.03.01.00</p> <p>Incontri iniziale e periodici del responsabile di cantiere con il coordinatore per l'esecuzione per esame piano di sicurezza e indicazione di direttive per la sua attuazione. Direttore di cantiere. INCONTRI PERIODICI SICUREZZA</p>	18,00	3,58	64,44
Nr. 31	<p>Sommano h</p> <p>Z.03.03.00</p> <p>Attuazione delle procedure di controllo, anche giornaliero, per verifica apprestamenti, spostamento e manutenzione. 1,5 h/gg</p> <p>300*1,5</p>	10,00	25,82	258,20
	<p>Sommano h</p> <p>T O T A L E</p>	70,00	28,00	1.960,00
				24.000,00

15. Considerazioni aggiuntive

Competenze ai fini della sicurezza.

Il direttore dei lavori ha l'alta sorveglianza dei lavori ed a lui compete la verifica della rispondenza dell'opera al progetto e alla normativa urbanistica.

L'impresa è responsabile dell'applicazione delle norme di legge in materia di sicurezza nonché dell'applicazione del presente Piano di Sicurezza e Coordinamento.

Il committente, ai fini della sicurezza, è responsabile ai sensi dell'art. 90 del D.Lgs 81/2008

Al coordinatore in fase di esecuzione competono gli obblighi di cui all'art. 92 del D. Lgs. citato.

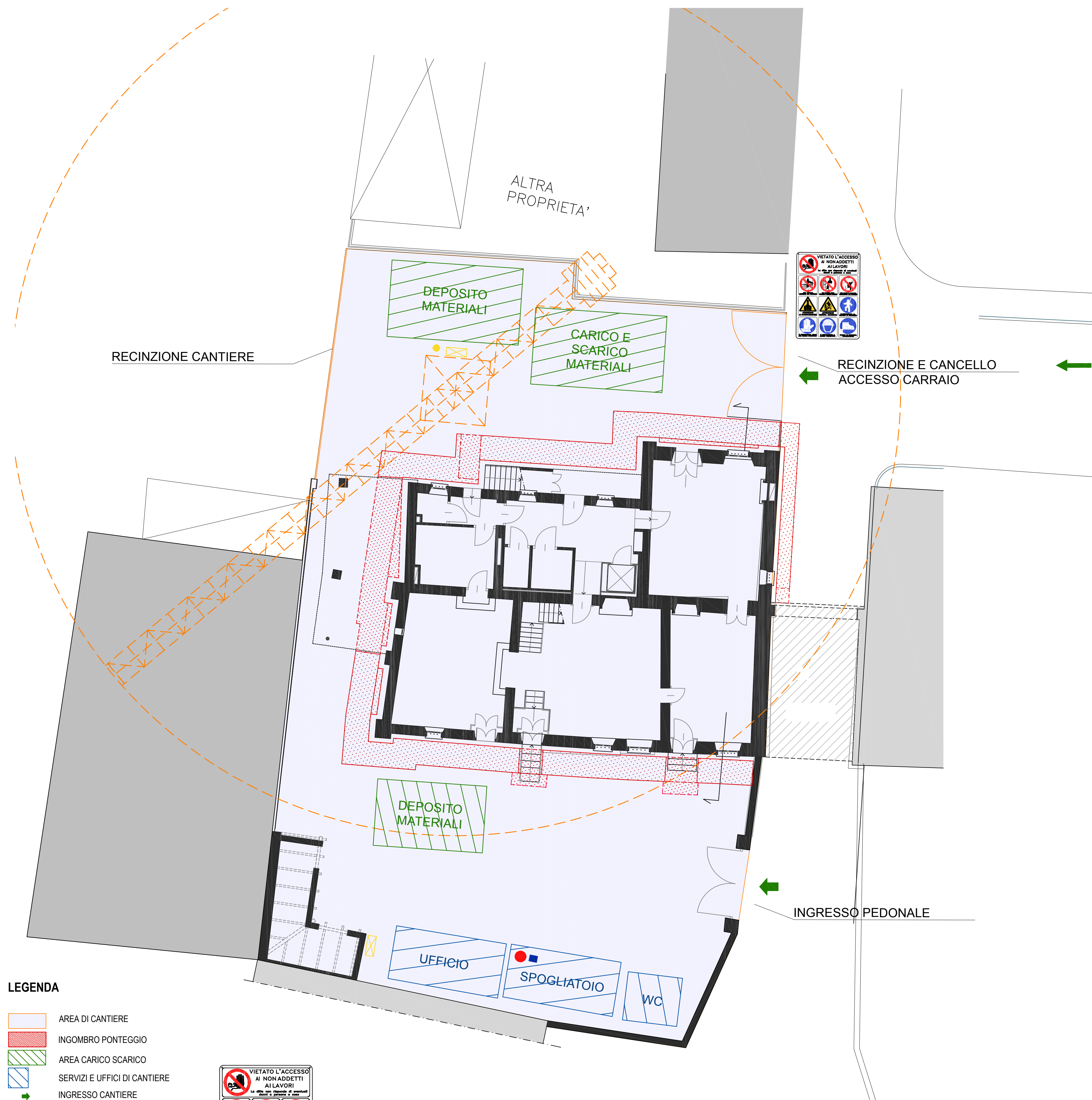

LEGENDA

- AREA DI CANTIERE
- INGOMBRO PONTEGGIO
- AREA CARICO SCARICO
- SERVIZI E UFFICI DI CANTIERE
- INGRESSO CANTIERE
- VIABILITA' ESTERNA
- QUADRO ELETTRICO DI CANTIERE
- PULSANTE DI SGANCIO
- ESTINTORE
- CASSETTA DI MEDICAZIONE
- RECINZIONE DI CANTIERE



SEZIONE A - A'

Regione Lombardia
Cultura Identità
e Autonomia della Lombardia

FONDO DI ROTAZIONE PER SOGGETTI
CHE OPERANO IN CAMPO CULTURALE – 2013
ex art. 4 bis L.R. 35/95 come modificata e integrata
dall'art. 7 comma 13 della L.R. 19/2004

COMUNE DI MORIMONDO
PROVINCIA DI MILANO

RESTAURO E RISANAMENTO CONSERVATIVO DELL'EDIFICIO STORICO
DENOMINATO "CASA DELL'ARCO", POSTO ALL'INGRESSO
DEL COMPLESSO MONASTICO

PROGETTO ESECUTIVO
ai sensi del D.Lgs 163/2006 e del D.P.R. 207/2010 e s.m.i.

PIANO DI SICUREZZA E COORDINAMENTO
LAYOUT DI CANTIERE

NORD: 	SCALA : 1:100	DATA : DICEMBRE 2015	AGGIORNAMENTI : TAVOLA : PSC.01
-----------	------------------	-------------------------	---------------------------------------

IL COMMITTENTE :
IL CSP

PROGETTO e DIREZIONI LAVORI OPERE ARCHITETTONICHE:
ARCH. GIOVANNI CARMINATI (Capogruppo)
VIA BOLOGNA 2 – BUCCINASCO (MI) – Tel.02.45701773 – studio.archcarminati@libero.it
ARCH. ANTONELLA CASSIBBA VIA R. SANZIO 2 – ABBIEGRASSO (MI) – Tel.02.99763127 – studio@studio-arca.it

PROGETTO e DIREZIONI LAVORI OPERE STRUTTURALI:
BI ESSE CONSULTING, s.a.s. – VIA ALBERTO DA GIUSSANO 7 MILANO – Tel.02.43995873 – biesse@biesse.fastwebnet.it

PROGETTO e DIREZIONI LAVORI OPERE IMPIANTISTICHE:
PROJECT ENGINEERING s.r.l. – VIA BONSIGNORE 53 – BUSTO ARSIZIO (VA) – Tel.0331.320844 – pebiella@libero.it

PROGETTO E COORDINAMENTO SICUREZZA:
GEOM. FEDERICO BELLÌ – VIA DELLA FILANDA 1 – VANZAGO (MI) – Tel.02.93540117 – federico@geobelli.it

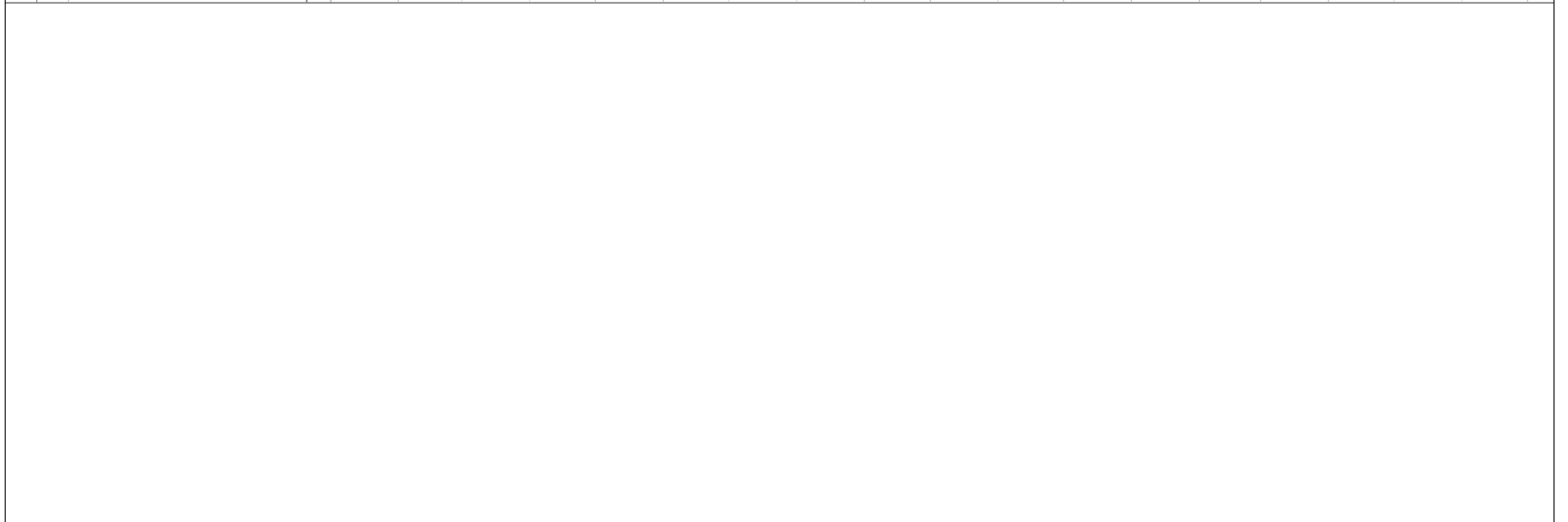

17. Indice delle schede

Elenco delle Lavorazioni

Recinzione in pali di legno e assito di legno.....	25
Impianto elettrico del cantiere edile.....	26
Installazione di box prefabbricati.....	27
Installazione del ponteggio.....	27
Demolizione di copertura in tegole o coppi, della gronda e della orditura in legno.....	29
Demolizione a mano di solai in mattoni e travi in legno.....	30
Demolizione di tramezzi e muri divisorii in genere.....	32
Rimozione di intonaco esterno o altri rivestimenti.....	34
Demolizione a mano di intonaco interno e di rivestimenti in genere.....	35
Demolizione manuale di vecchie pavimentazioni.....	36
Demolizione dell'impianto elettrico.....	37
Demolizione dell'impianto idrico-sanitario.....	38
Rimozione infissi esterni.....	39
Consolidamenti di pareti murarie.....	39
Consolidamento di solai con travi in legno o ferro e voltini in mattoni o similari.....	41
Scavo a sezione ristretta eseguito con mezzi meccanici e a mano.....	44
Scavo eseguito a mano.....	44
Solai con travi in ferro e voltini o tavelloni con soprastante lamiera grecata.....	46
Solaio in travi di legno e impalcato in assito.....	49
Solai in lamiere grecate e cls.....	51
Vespai con pezzi speciali tipo iglu.....	53
Manto di copertura in tegole o coppi su orditura in legno.....	55
Canali di gronda e converse.....	56
Pareti divisorie interne in laterizio o simili.....	57
Muratura portante in mattoni o blocchi alta meno di 4 metri da terra.....	59
Posa di davanzali, soglie e simili.....	61
Posa di pavimenti e rivestimenti in ceramica o simili.....	62
Posa e levigatura parquet in legno.....	63
Pavimenti in piastrelle di marmo o granito.....	64
Intonaco civile interno steso a macchina.....	65
Intonaco esterno steso a macchina su elementi ad altezza maggiore di 3 metri.....	66
Intonaco esterno su elementi ad altezza minore di 3 metri.....	67
Intonaco interno a scagliola.....	68
Intonaco interno in calce finito al civile steso a mano.....	69
Impianto elettrico di civile abitazione.....	69
Impianto idrico-sanitario.....	71
Impianto termico.....	72
Impianto di distribuzione gas.....	74
Impianto antenna TV.....	75
Posa di serramenti esterni completi di vetri.....	76
Posa di tapparelle o persiane.....	77
Posa di porte interne standard.....	77
Pitturazione facciata esterna alta più di 3 mt.....	78
Pitturazione interna.....	79
Pavimentazione con cubetti in porfido e simili.....	80
Spianamento terreno con compenso in loco.....	81

Elenco degli apprestamenti

Castello di tiro a tubi giunti.....	82
Passerella in legno.....	83
Ponte a cavalletto alto 2 mt.....	84
Ponteggio metallico a tubi giunti.....	85

Elenco delle attrezzature

Badile.....	88
-------------	----

17. Indice delle schede (segue)

Canale per il convogliamento delle macerie.....	89
Cannello ossiacetilenico.....	89
Carriola.....	90
Cazzuola.....	91
Flessibile o smerigliatrice.....	91
Forbici.....	92
Intonacatrice.....	92
Martello demolitore elettrico.....	93
Martello demolitore pneumatico.....	94
Martello manuale.....	95
Motosega.....	96
Pennello per pittori.....	97
Piccone manuale.....	97
Pistola sparachiodi.....	97
Puntelli in ferro telescopici.....	98
Saldatrice elettrica a stelo.....	99
Saldatrice per polietilene.....	100
Scala a elementi innestabili.....	101
Scala doppia.....	102
Sega circolare a disco o a nastro.....	103
Sega per legno manuale.....	105
Taglia piastrelle manuale.....	105
Tagliaferri manuale.....	105
Taglierina manuale.....	106
Trapano elettrico.....	106
Utensili manuali per lavori elettrici.....	107
Utensili manuali vari.....	108

Elenco dei macchinari

Autobetoniera.....	109
Autocarro.....	110
Autogrù.....	111
Autopompa per cls.....	113
Betoniera a bicchiere.....	114
Centrale di betonaggio.....	115
Compattatore a piatto vibrante.....	116
Escavatore.....	117
Gru a torre senza cabina.....	118
Miniscavatore.....	120
Piattaforma aerea su autocarro.....	121
Ruspa cingolata.....	122

Elenco delle sostanze

Adesivo universale acrilico.....	124
Cemento.....	124
Colla per parquet.....	124
Colla per pavimenti e rivestimenti.....	125
Pittura acrilica per esterni.....	125
Pittura colorata all'acqua per interni.....	126
Trattamento idrorepellente a base siliconica.....	126
Vernice trasparente per legno.....	127

Elenco dei DPI

Gambali antitaglio.....	128
Grembiale per saldature.....	128
Guanti anticalore.....	128

17. Indice delle schede (segue)

Guanti antitaglio in pelle.....	128
Guanti antivibrazioni.....	128
Guanti dielettrici.....	128
Guanti in gomma antiacidi e solventi.....	128
Imbragatura di sicurezza.....	128
Maschera monouso con valvola per polveri e fumi.....	129
Maschera monouso per polveri e fumi.....	129
Maschera per saldatura.....	129
Occhiali in policarbonato.....	129
Scarpe isolanti.....	129
Sovrapantaloni antitaglio.....	129

Indice degli argomenti

1. Introduzione.....	1
2. Identificazione e descrizione dell'opera.....	2
3. Anagrafica di cantiere.....	3
4. Documentazione da tenere in cantiere.....	4
5. Area del cantiere.....	6
6. Organizzazione del cantiere.....	12
7. Informazioni di carattere generale.....	17
8. Schede delle lavorazioni e relative analisi dei rischi.....	24
9. Cooperazione, informazione e coordinamento.....	134
10. Gestione dei mezzi di protezione collettiva.....	139
11. Segnaletica di sicurezza.....	140
12. Organizzazione dei servizi di emergenza e pronto soccorso.....	144
13. Pianificazione dei lavori.....	146
14. Stima dei costi per la sicurezza.....	147
15. Considerazioni aggiuntive.....	153
16. ALLEGATI.....	154
17. Indice delle schede.....	155